

第2期データヘルス計画

【平成30年度～平成35年度】

～保健事業を通しての短期給付財政安定化計画～

高知県市町村職員共済組合

| | | |
|--------|---------------------|----|
| 1 | はじめに | 1 |
| 2 | 組合の現状 | |
| 2-1 | 組合員数及び被扶養者数 | |
| 2-1-1 | 組合員の概況 | 2 |
| 2-1-2 | 被扶養者の概況 | 3 |
| 2-2 | 短期財源率 | |
| 2-2-1 | 平成28年度短期財源率 | 4 |
| 2-2-2 | 短期財源率の推移 | 4 |
| 2-3 | 短期給付財政の現状 | |
| 2-3-1 | 収支状況 | 5 |
| 2-3-2 | 平成28年度予算及び決算 | 6 |
| 2-4 | 短期給付財政安定化計画の実施体制 | |
| 2-4-1 | 共済組合（事務局） | 9 |
| 2-4-2 | 所属所 | 9 |
| 3 | 保健事業の実施状況 | |
| 3-1 | 平成28年度保健事業の実施状況 | |
| 3-1-1 | 総括 | 10 |
| 3-1-2 | 実施状況 | 11 |
| 3-2 | 各保健事業の概況 | |
| 3-2-1 | 医療費統計資料の作成・配付 | 12 |
| 3-2-2 | 広報の発行 | 12 |
| 3-2-3 | 特定健診受診促進のための周知資料の作成 | 13 |
| 3-2-4 | ヘルスアップセミナー | 13 |
| 3-2-5 | 女性健康セミナー | 14 |
| 3-2-6 | 文化教養講座 | 15 |
| 3-2-7 | 短期人間ドック | 15 |
| 3-2-8 | 成人病精密検査 | 17 |
| 3-2-9 | 妊産婦検診 | 17 |
| 3-2-10 | ガン検診 | 17 |
| 3-2-11 | 予防接種 | 18 |
| 3-2-12 | 特定健康診査 | 18 |
| 3-2-13 | 特定保健指導 | 19 |
| 3-2-14 | 宿泊施設利用助成 | 19 |
| 3-2-15 | 健康増進施設利用助成 | 20 |
| 3-2-16 | 球技大会 | 20 |
| 3-2-17 | 医療費通知の送付 | 20 |
| 3-2-18 | ジェネリック医薬品差額通知の送付 | 21 |
| 3-2-19 | レセプト審査 | 21 |
| 3-2-20 | データ分析に基づく事業 | 21 |
| 4 | 特定健診・特定保健指導の実施状況等 | |
| 4-1 | 特定健診の実施状況 | |
| 4-1-1 | 特定健診の実施状況 | 22 |
| 4-1-2 | 特定健診受診率全体集計比較 | 23 |
| 4-2 | 特定保健指導の実施状況 | |
| 4-2-1 | 特定保健指導の実施状況 | 24 |

| | | |
|--------|----------------------------|----|
| 4-2- 2 | 特定保健指導終了率全体集計比較 | 25 |
| 4-2- 3 | 特定保健指導対象者の減少率の推移 | 26 |
| 4-2- 4 | メタボリックシンドロームの基準該当者及び予備軍の状況 | 27 |
| 5 | 医療費の分析 | |
| 5-1 | 支出の基本構造 | |
| 5-1- 1 | 平成 28 年度の支出の基本構造 | 28 |
| 5-1- 2 | 拠出金等の全体集計比較 | 29 |
| 5-2 | 医療費の状況 | |
| 5-2- 1 | 組合員 1 人当たり金額の状況 | 30 |
| 5-2- 2 | 組合員 1 人当たり金額の内訳 | 31 |
| 5-2- 3 | 組合員 1 人当たり金額の内訳の推移 | 32 |
| 5-2- 4 | 診療諸率の状況 | 33 |
| 5-2- 5 | 診療諸率の推移 | 34 |
| 5-2- 6 | 診療諸率の内訳【入院】 | 35 |
| 5-2- 7 | 診療諸率の内訳【入院】の推移 | 36 |
| 5-2- 8 | 診療諸率の内訳【外来】 | 37 |
| 5-2- 9 | 診療諸率の内訳【外来】の推移 | 38 |
| 5-2-10 | 診療諸率の内訳【歯科】 | 39 |
| 5-2-11 | 診療諸率の内訳【歯科】の推移 | 40 |
| 5-2-12 | 医療費の状況集計比較 | 41 |
| 5-3 | 疾病の状況 | |
| 5-3- 1 | 組合員の疾病状況 | 42 |
| 5-3- 2 | 被扶養者の疾病状況 | 43 |
| 5-3- 3 | 疾病状況の推移【件数】 | 44 |
| 5-3- 4 | 疾病状況の集計 | 45 |
| 5-3- 5 | 疾病別 1 人当たり金額 | 46 |
| 5-3- 6 | 年齢階層別受診状況【医科】 | 47 |
| 5-3- 7 | 年齢階層別受診状況【歯科】 | 48 |
| 5-3- 8 | 年齢階層別疾病状況 | 49 |
| 5-4 | 高齢者医療制度に係る拠出金等の状況 | |
| 5-4- 1 | 拠出金等の状況 | 50 |
| 5-4- 2 | 組合員 1 人当たり拠出金等の状況 | 51 |
| 5-4- 3 | 前期高齢者の生活習慣病医療費の状況 | 52 |
| 5-5 | その他の要因 | |
| 5-5- 1 | 扶養率及び平均給料月額 | 53 |
| 5-5- 2 | 組合員及び被扶養者の年齢構成 | 54 |
| 5-6 | 健康分布図 | |
| 5-6- 1 | 生活習慣病・健診レベル判定分布全体集計比較 | 55 |
| 5-6- 2 | 生活習慣病・健診レベル判定分布前年度比較 | 56 |
| 5-7 | 生活習慣病リスクと医療機関の受診状況 | |
| 5-7- 1 | 医療機関の受診状況 | 57 |
| 5-7- 2 | リスクフローチャート | 58 |
| 5-8 | ジェネリック医薬品の使用状況 | |
| 5-8- 1 | ジェネリック医薬品使用率全体集計比較 | 59 |
| 5-8- 2 | ジェネリック医薬品差額通知による切替状況 | 60 |

| | | |
|--------|----------------------|----|
| 6 | 健康課題の抽出及び事業の選定 | |
| 6-1 | 健康課題の抽出 | |
| 6-1- 1 | 高知県の健康課題 | 61 |
| 6-1- 2 | 健康課題の選別 | 62 |
| 6-2 | 事業の選定 | |
| 6-2- 1 | 健康課題に基づく事業の選定 | 62 |
| 6-2- 2 | 目標の設定 | 63 |
| 7 | 保健事業の実施計画 | |
| 7-1 | 保健事業の実施計画 | |
| 7-1- 1 | 平成 30 年度の実施計画 | 64 |
| 7-1- 2 | 平成 30 年度以降 6 年間の実施計画 | 65 |
| 7-2 | 医療費の適正化に向けた取組等 | |
| 7-2- 1 | 医療費通知の送付 | 66 |
| 7-2- 2 | ジェネリック医薬品の使用促進 | 66 |
| 7-2- 3 | レセプト点検等の強化 | 66 |
| 7-2- 4 | 療養費の適正化 | 66 |
| 7-2- 5 | 被扶養者の資格審査 | 66 |
| 7-2- 6 | 公務（通勤）災害・第三者行為の調査 | 66 |
| 7-2- 7 | その他組合員等への周知 | 67 |
| 7-3 | 関係機関との協働 | |
| 7-3- 1 | 所属所との協働（コラボヘルス） | 68 |
| 7-3- 2 | 健診機関との協働 | 68 |
| 7-3- 3 | 保険者協議会との協働 | 68 |
| 8 | 評価・見直し | 69 |
| 9 | 参考図表 | 70 |

● 別冊 第 3 期特定健康診査等実施計画

1 はじめに

「地方公務員等共済組合法第 112 条第 3 項に規定する地方公務員共済組合が行う健康の保持増進のために必要な事業に関する指針（平成 16 年 8 月 2 日総務省告示第 641 号）」に則り、ここに平成 30 年度から平成 35 年度までの間における「高知縣市町村職員共済組合短期給付財政安定化計画【データヘルス計画：第 2 期】」を定める。

なお、平成 25 年 6 月 14 日に閣議決定された「日本再興戦略」において、「国民の健康寿命の延伸」を目指す事業計画として、データ分析に基づく「データヘルス計画」（※）の作成・公表、事業実施、評価等の取組が求められている。

このことにより、平成 27 年度から平成 29 年度まで、第 1 期データヘルス計画を策定し事業を行ってきたところであるが、この振り返りを踏まえてより発展的な計画を意図した。

※ データヘルス計画とは

健康診断データと医療機関からのデータ（レセプト）を分析し、組合員・被扶養者の健康課題を明確にすることにより、目標値などを設定した効果的・効率的な保健事業を新たに計画・実施する事業。

事業の終了後、対象者の行動変容等を放置せずに効果測定と評価を行い、必要に応じて事業を見直すことが重要となり、Plan（計画）-Do（実施）-Check（評価）-Act（改善）の PDCA サイクルを回しながら行うという点が従来と異なる。（図 1-1）

図 1-1 PDCA サイクルのイメージ

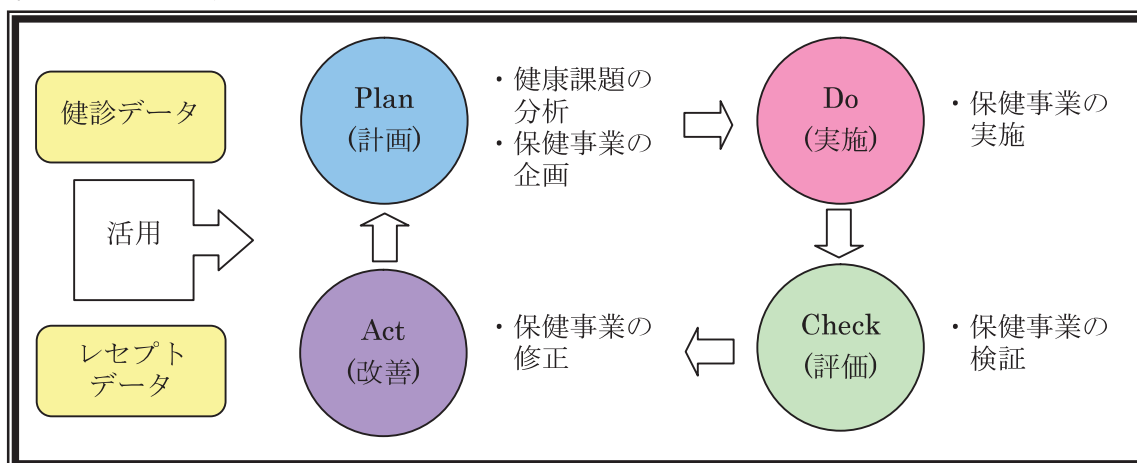

○ なお、本計画においては、平成 27 年度から 28 年度の数字を基に作成しているが、一部は直近の平成 29 年度の事業等を参照している。

2 組合の現状

2-1 組合員数及び被扶養者数

2-1-1 組合員の概況

組合員数は、平成27年度末で10,367人（任意継続組合員159人を含む）、平成28年度末において10,406人（任意継続組合員154人を含む）で、男女比で見た場合、55：45の割合となっている。平成11年度の13,128人（任意継続組合員316人を含む）をピークに減少を続けているが、平成27年度より連年で微増した。【参考：平成29年度末見込みは10,307人（任意継続組合員142人を含む）】

また、平均年齢はさほど下がらず微減に留まっている。（表2-1、図2-1）

表2-1 組合員数等

（単位：人、歳）

| | 平成23年度 | 平成24年度 | 平成25年度 | 平成26年度 | 平成27年度 | 平成28年度 |
|--------------|--------|--------|--------|--------|--------|--------|
| 組合員数 | 10,240 | 10,212 | 10,181 | 10,129 | 10,208 | 10,252 |
| 男性 | 5,677 | 5,674 | 5,651 | 5,616 | 5,629 | 5,650 |
| 女性 | 4,563 | 4,538 | 4,530 | 4,513 | 4,579 | 4,602 |
| 任意継続組合員数 | 249 | 239 | 231 | 182 | 159 | 154 |
| 合計 | 10,489 | 10,451 | 10,412 | 10,311 | 10,367 | 10,406 |
| 介護保険第2号被保険者数 | 6,321 | 6,278 | 6,276 | 6,208 | 6,211 | 6,213 |
| 前期高齢者数 | 24 | 29 | 46 | 49 | 50 | 51 |
| 平均年齢 | 43.4 | 43.2 | 43.0 | 42.7 | 42.2 | 42.1 |

2-1-2 被扶養者の概況

被扶養者数は、平成27年度末で9,897人（任意継続組合員92人を含む）、平成28年度末で9,731人（任意継続組合員75人を含む）となっている。

【参考：平成29年度末見込みは9,658人（任意継続組合員91人を含む）】

被扶養者数、組合員1人当たりの被扶養者数、平均年齢ともに減少傾向となっている。（表2-2、図2-1）

表2-2 被扶養者数等

(単位：人、歳)

| | 平成23年度 | 平成24年度 | 平成25年度 | 平成26年度 | 平成27年度 | 平成28年度 |
|----------------|--------|--------|--------|--------|--------|--------|
| 被扶養者数 | 10,226 | 10,208 | 10,144 | 9,921 | 9,805 | 9,656 |
| 男性 | 4,327 | 4,349 | 4,315 | 4,255 | 4,209 | 4,171 |
| 女性 | 5,899 | 5,859 | 5,829 | 5,666 | 5,596 | 5,485 |
| 任意継続被扶養者数 | 202 | 167 | 157 | 128 | 92 | 75 |
| 合計 | 10,428 | 10,375 | 10,301 | 10,049 | 9,897 | 9,731 |
| 組合員1人当たりの被扶養者数 | 0.99 | 0.99 | 0.99 | 0.97 | 0.95 | 0.94 |
| 平均年齢 | 21.2 | 21.0 | 20.8 | 20.6 | 19.6 | 19.5 |

図2-1 組合員数・被扶養者数の推移

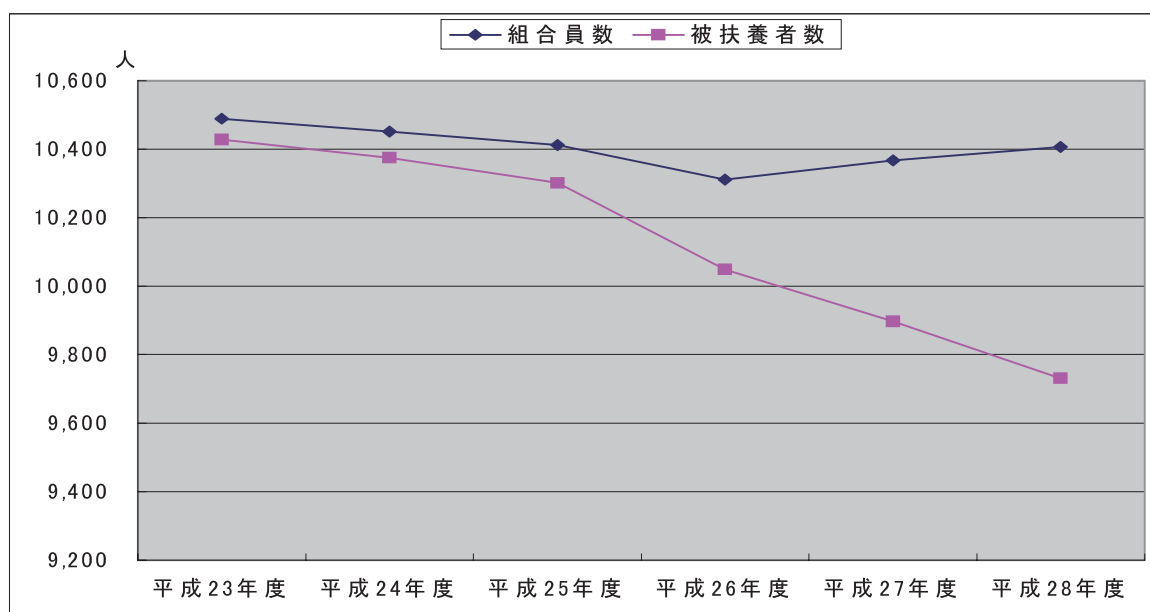

2-2 短期財源率

2-2-1 平成28年度短期財源率

平成28年度は前年度より1.1%引き上げて102.06%の財源率で運営。(表2-3)【平成29年度は103.46%】

表2-3 平成28年度短期財源率

(単位：%)

| 種別 | 区分 | 掛金 | 負担金 | 介護掛金 | 介護負担金 | 調整負担金 | 調整及び特別調整交付金 | 公的負担金 |
|----------------|---------------|--------|-------|-------|-------|-------|-------------|-------|
| 一般組合員 | 標準報酬月額に対する割合 | 49.19 | 51.03 | 5.72 | 5.72 | 0.20 | 1.84 | 0.31 |
| | 標準期末手当等に対する割合 | 49.19 | 51.03 | 5.72 | 5.72 | 0.20 | 1.84 | 0.31 |
| 長以外の特別職組合員 | 標準報酬月額に対する割合 | 49.19 | 51.03 | 5.72 | 5.72 | 0.20 | 1.84 | 0.31 |
| | 標準期末手当等に対する割合 | 49.19 | 51.03 | 5.72 | 5.72 | 0.20 | 1.84 | 0.31 |
| 市町村長組合員 | 標準報酬月額に対する割合 | 49.19 | 51.03 | 5.72 | 5.72 | 0.20 | 1.84 | 0.31 |
| | 標準期末手当等に対する割合 | 49.19 | 51.03 | 5.72 | 5.72 | 0.20 | 1.84 | 0.31 |
| 特定消防組合員 | 標準報酬月額に対する割合 | 49.19 | 51.03 | 5.72 | 5.72 | 0.20 | 1.84 | 0.31 |
| | 標準期末手当等に対する割合 | 49.19 | 51.03 | 5.72 | 5.72 | 0.20 | 1.84 | 0.31 |
| 船員一般組合員 | 標準報酬月額に対する割合 | 48.51 | 53.55 | 5.72 | 5.72 | 0.20 | 1.84 | 0.31 |
| | 標準期末手当等に対する割合 | 48.51 | 53.55 | 5.72 | 5.72 | 0.20 | 1.84 | 0.31 |
| 長期組合員(一般・特定消防) | 標準報酬月額に対する割合 | 2.09 | 2.09 | — | — | — | — | 0.31 |
| | 標準期末手当等に対する割合 | 2.09 | 2.09 | — | — | — | — | 0.31 |
| 長期組合員(長・特別職) | 標準報酬月額に対する割合 | 2.09 | 2.09 | — | — | — | — | 0.31 |
| | 標準期末手当等に対する割合 | 2.09 | 2.09 | — | — | — | — | 0.31 |
| 任意継続組合員 | 標準報酬月額に対する割合 | 100.22 | | 11.44 | | | 1.84 | |

2-2-2 短期財源率の推移

当組合の短期給付財政は、組合員数及び標準給与（標準報酬）総額の減少に伴う掛金・負担金収入の減少、医療費及び平成20年度より開始された前期高齢者納付金、後期高齢者支援金の増加等により極めて厳しい状況となっている。このため、安定的な財政運営を行うために、短期財源率を高水準で設定せざるを得ない状況にある。

なお、平成28年度以前6年間の財源率の推移は以下のとおりとなっている。(表2-4)【参考として、平成30年度の財源率は97.9%と低下し、財政調整事業の適用から外れた】

表2-4 短期財源率の推移

(単位：%)

| | 平成23年度 | 平成24年度 | 平成25年度 | 平成26年度 | 平成27年度 | 平成28年度 |
|--------|--------|--------|--------|--------|--------|--------|
| 短期財源率 | 94.16 | 99.04 | 101.68 | 104.96 | 100.96 | 102.06 |
| 対前年度増減 | — | +4.88 | +2.64 | +3.28 | △4.00 | +1.10 |

2-3 短期給付財政の現状

2-3-1 収支状況 (平成23年度～平成28年度)

◆ 平成23年度

財源率 94.16%のうち 1.045%は財政調整事業適用（調整交付金 65,022 千円）となり、当期短期損失金として 13,934 千円を計上し欠損金補てん積立金は 60,631 千円となった。

◆ 平成24年度

財源率 99.04%のうち 1%は財政調整事業適用、1.11%は特別財政調整事業適用（調整交付金 61,295 千円、特別調整交付金 68,038 千円）となり、当期短期損失金として 97,611 千円を計上し短期繰越欠損金は 36,979 千円となった。

◆ 平成25年度

財源率 101.68%のうち 1%は財政調整事業適用、1.345%は特別財政調整事業適用（調整交付金 59,804 千円、特別調整交付金 80,495 千円）となり、当期短期損失金として 74,283 千円を計上し短期繰越欠損金は 111,262 千円となった。

◆ 平成26年度

財源率 104.96%のうち 1%は財政調整事業適用、1.91%は特別財政調整事業適用（調整交付金 60,084 千円、特別調整交付金 114,846 千円）となり、当期短期利益金として 299,212 千円を計上し欠損金補てん積立金は 187,950 千円となった。

◆ 平成27年度

10月より標準報酬制度が導入され、財源率は 100.96%。また、財政調整事業適用から外れ（調整交付金 0 円、特別調整交付金 0 円）となり、当期短期損失金として 221,115 千円を計上し短期繰越欠損金は 33,165 千円となった。

◆ 平成28年度

財源率 102.06%のうち 1.84%は財政調整事業適用・特別財政調整事業適用（調整交付金 57,852 千円、特別調整交付金 48,634 千円）となり、当期短期利益金として 351,492 千円を計上し欠損金補てん積立金は 281,124 千円となった。（表 2-5）

表 2-5 短期経理（介護を除く）収支状況の推移

（単位：円）

| | 平成23年度 | 平成24年度 | 平成25年度 | 平成26年度 | 平成27年度 | 平成28年度 |
|-----------|---------------|---------------|---------------|---------------|---------------|---------------|
| 収入額 | 6,692,742,678 | 6,910,901,424 | 6,910,357,818 | 7,167,396,816 | 6,726,217,766 | 6,938,871,035 |
| 支出額 | 6,706,677,171 | 7,008,511,967 | 6,984,640,924 | 6,868,184,542 | 6,947,333,245 | 6,587,378,982 |
| 当期利益金 | △13,934,493 | △97,610,543 | △74,283,106 | 299,212,274 | △221,115,479 | 351,492,053 |
| 短期繰越欠損金 | 0 | △36,978,992 | △111,262,098 | 0 | △33,165,303 | 37,201,887 |
| 欠損金補てん積立金 | 60,631,551 | 0 | 0 | 187,950,176 | 0 | 281,124,863 |

2-3-2 平成 28 年度予算及び決算

平成 28 年度予算及び決算の状況については以下のとおりとなっている。(表 2-6、2-7-1、2-7-2)

表 2-6 平成 28 年度収入

(単位：円)

| 科 目 | 区 分 | 事 業 計 画 額 | 決 算 額 | 比 較 増 △ 減 |
|---------------------|-----|---------------|---------------|-------------|
| 短 期 負 担 金 | | 2,884,058,000 | 2,927,501,481 | 43,443,481 |
| 公 的 負 担 金 | | 17,756,000 | 17,997,594 | 241,594 |
| 介 護 負 担 金 | | 228,444,000 | 226,596,281 | △ 1,847,719 |
| 短 期 掛 金 | | 2,779,929,000 | 2,821,716,787 | 41,787,787 |
| 介 護 掛 金 | | 228,444,000 | 226,563,035 | △ 1,880,965 |
| 短 期 任 意 継 続 掛 金 | | 68,511,000 | 62,081,884 | △ 6,429,116 |
| 介 護 任 意 継 続 掛 金 | | 6,903,000 | 6,456,498 | △ 446,502 |
| 調 整 交 付 金 | | 57,153,000 | 57,852,000 | 699,000 |
| 特 別 調 整 交 付 金 | | 48,046,000 | 48,634,000 | 588,000 |
| 高 額 医 療 交 付 金 | | 56,440,000 | 67,702,000 | 11,262,000 |
| 災 害 給 付 交 付 金 | | 3,700,000 | 3,720,000 | 20,000 |
| 育 児 休 業 手 当 金 交 付 金 | | 245,298,000 | 254,340,274 | 9,042,274 |
| 介 護 休 業 手 当 金 交 付 金 | | 2,448,000 | 2,331,392 | △ 116,608 |
| 調 整 負 担 金 | | 11,456,000 | 11,642,067 | 186,067 |
| 補 助 金 | | 0 | 182,007,000 | 182,007,000 |
| 賠 償 金 | | 2,000,000 | 5,275,878 | 3,275,878 |
| 前 年 度 繰 越 支 払 準 備 金 | | 473,511,000 | 475,878,009 | 2,367,009 |
| そ の 他 | | 300,000 | 190,669 | △ 109,331 |
| 合 計 | | 7,114,397,000 | 7,398,486,849 | 284,089,849 |

表 2-7-1 平成 28 年度支出

(単位：円)

| 科目 | | 区分 | 事業計画額 | 決算額 | 比較増△減 |
|---------|---------------|---------------------------|---------------|---------------|--------------|
| 法定給付 | 保 | 療養の給付 | 916,400,000 | 915,113,129 | △ 1,286,871 |
| | | 入院時食事療養の給付・ 入院時生活療養の給付 | 8,500,000 | 6,221,304 | △ 2,278,696 |
| | | 特定療養の給付 | 0 | 0 | 0 |
| | | 訪問看護療養の給付 | 190,000 | 738,111 | 548,111 |
| | | 家族療養の給付 | 964,000,000 | 961,267,287 | △ 2,732,713 |
| | 健 | 家族入院時食事 療養の給付 | 12,100,000 | 9,064,633 | △ 3,035,367 |
| | | 家族訪問看護 療養の給付 | 5,140,000 | 5,346,669 | 206,669 |
| | | 高額療養の給付 | 169,660,000 | 180,131,818 | 10,471,818 |
| | | 療養費 | 15,360,000 | 14,695,225 | △ 664,775 |
| | | 家族療養費 | 9,764,000 | 9,370,254 | △ 393,746 |
| | 給 | 高額療養費 | 49,300,000 | 37,624,764 | △ 11,675,236 |
| | | 薬剤支給 | 466,900,000 | 477,922,975 | 11,022,975 |
| | | 移送費 | 100,000 | 0 | △ 100,000 |
| | | 家族移送費 | 90,000 | 45,010 | △ 44,990 |
| | | 出産費 | 65,800,000 | 70,552,267 | 4,752,267 |
| | 付 | 家族出産費 | 46,229,000 | 40,276,562 | △ 5,952,438 |
| | | 埋葬料 | 370,000 | 400,000 | 30,000 |
| | | 家族埋葬料 | 350,000 | 500,000 | 150,000 |
| | | 小計 | 2,730,253,000 | 2,729,270,008 | △ 982,992 |
| | | 給付 | 傷病手当金 | 79,000,000 | 44,094,386 |
| 出産手当金 | 1,000,000 | | 0 | △ 1,000,000 | |
| 休業手当金 | 300,000 | | 0 | △ 300,000 | |
| 育児休業手当金 | 245,298,000 | | 254,340,274 | 9,042,274 | |
| 介護休業手当金 | 2,448,000 | | 2,331,392 | △ 116,608 | |
| 小計 | 328,046,000 | 300,766,052 | △ 27,279,948 | | |
| 災害給付 | 弔慰金 | 800,000 | 0 | △ 800,000 | |
| | 家族弔慰金 | 700,000 | 0 | △ 700,000 | |
| | 災害見舞金 | 2,200,000 | 3,720,000 | 1,520,000 | |
| | 小計 | 3,700,000 | 3,720,000 | 20,000 | |
| 計 | 3,061,999,000 | 3,033,756,060 | △ 28,242,940 | | |

表 2-7-2 平成 28 年度支出

(単位：円)

| 区 分 | | 事業計画額 | 決算額 | 比較増△減 |
|----------------------------|-------------------|---------------|---------------|--------------|
| 科 目 | | | | |
| 附 加 給 付 | 家族療養費附加金 | 21,001,000 | 18,379,500 | △ 2,621,500 |
| | 家族訪問看護附加金 | 100,000 | 0 | △ 100,000 |
| | 災害見舞金附加金 | 0 | 0 | 0 |
| | 計 | 21,101,000 | 18,379,500 | △ 2,721,500 |
| | 前期高齢者納付金 | 1,487,398,000 | 1,487,547,472 | 149,472 |
| | 後期高齢者支援金 | 1,097,810,000 | 1,102,674,026 | 4,864,026 |
| | 病床転換支援金 | 7,000 | 6,182 | △ 818 |
| | 退職者給付拠出金 | 78,897,000 | 69,659,323 | △ 9,237,677 |
| | 老人保健拠出金 | 26,000 | 26,106 | 106 |
| | 介護納付金 | 458,794,000 | 458,039,751 | △ 754,249 |
| | 一部負担金返還金 | 110,000 | 91,880 | △ 18,120 |
| | 一部負担金払戻金 | 30,457,000 | 32,106,700 | 1,649,700 |
| | 短期任意継続掛金還付金 | 3,987,000 | 3,890,639 | △ 96,361 |
| | 介護任意継続掛金還付金 | 382,000 | 424,657 | 42,657 |
| 連 合 会 払 込 金 | 災害給付払込金 | 11,440,000 | 11,571,857 | 131,857 |
| | 財政調整事業払込金 | 62,918,000 | 63,804,034 | 886,034 |
| | 計 | 74,358,000 | 75,375,891 | 1,017,891 |
| 連 合 会 拠 出 金 | 特別財政調整拠出金 | 11,456,000 | 11,642,067 | 186,067 |
| | 育児・介護休業手当金拠出金 | 256,845,000 | 260,473,858 | 3,628,858 |
| | 計 | 268,301,000 | 272,115,925 | 3,814,925 |
| | 連 合 会 返 還 金 | 0 | 0 | 0 |
| | 業務経理へ繰入金 | 21,066,000 | 21,066,000 | 0 |
| | 合計(A) | 6,604,693,000 | 6,575,160,112 | △ 29,532,888 |
| | 次年度繰越支払準備金(B) | 477,037,000 | 470,657,079 | △ 6,379,921 |
| | 前期損益修正損(C) | 0 | 26,199 | 26,199 |
| | 総計(A) + (B) + (C) | 7,081,730,000 | 7,045,843,390 | △ 35,886,610 |

2-4 短期給付財政安定化計画の実施体制

2-4-1 共済組合（事務局）

共済組合においては、レセプト情報、健診結果データに基づく保健事業の立案・実施、医療費分析による統計資料を作成し所属所に提供・啓発を行っている。

また、保健事業の実施により取得した、労働安全衛生規則第44条第1項に規定する検査項目に係る検査結果については、所属所の安全衛生委員会等で活用する場合において、所属所長の求めに応じ提供する。

具体的な実施体制は以下のとおりとなっている。（図2-2）

- ◆ 保険課 保健医療係
 - レセプト情報、健診結果データに基づく保健事業の立案・実施
 - 医療費分析
 - 分析データ・健診データの提供
- ◆ 福祉企画課 企画係
 - 保険課で立案された保健事業（セミナー）の運営

2-4-2 所属所

所属所においては、労働安全衛生法第17条第1項及び第18条第1項の規定により安全衛生委員会を設置し、職員の健康障害防止のための対策と、職員の健康の保持増進を図るための対策を講じる。

また、共済組合からの各種保健事業の周知・募集、特定健診データの提供、特定保健指導の勧奨等については、主に共済組合事務担当者を窓口とし処理を行っている。（図2-2）

図2-2 実施体制

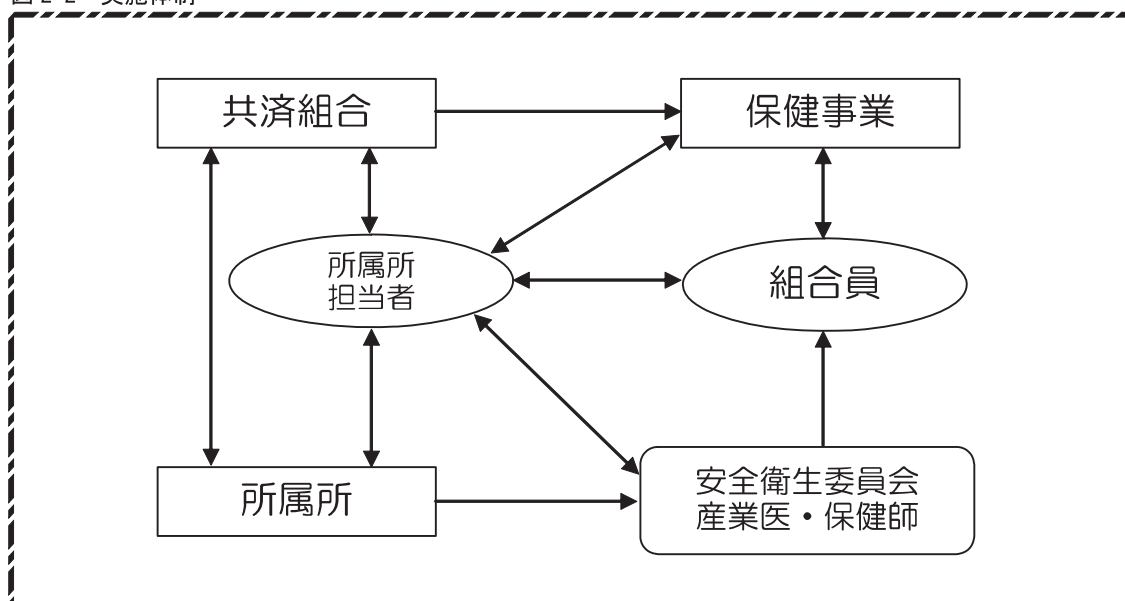

3 保健事業の実施状況

3-1 平成 28 年度保健事業の実施状況

3-1-1 総括

平成 28 年度の計画においては、医療費の分析結果及び目標の設定を踏まえ、次の具体的対応策を講じることとし、すべての事業において平成 28 年度内に実施を完了した。

- ◆ 短期給付財政状況の周知及び疾病予防と健康管理意識の啓蒙・啓発
 - 短期給付統計資料の作成及び所属所への配付
 - 特定健診受診促進のための周知資料（パンフレット）の作成
 - 組合広報「黒潮」の活用
- ◆ 健康づくりのための会議・講座の開催
 - 共済事務担当者研修会の開催
 - ヘルスアップセミナーの開催（健診結果が良好でない組合員対象）
 - 女性健康セミナーの開催（栄養セミナー・運動）
 - 退職予定者準備セミナーの開催（退職後の医療保険・年金制度説明）
 - 文化教養講座の開催（食と健康に関する講演・マナー講習）
- ◆ 予防検診事業及び保養関連事業の活用
 - 予防検診事業の充実（インフルエンザ予防接種助成）
 - 巡回型特定保健指導の実施（20 箇所程度の所属所を巡回）
 - 宿泊施設・健康増進施設の利用助成
 - 球技大会の開催（平成 29 年度をもって終了）
- ◆ 医療費の適正化に関する実施事項
 - 医療費通知の送付（年 2 回）
 - ジェネリック医薬品差額通知の送付（年 2 回）
 - 被扶養者認定の適正化（被扶養者調査：隔年は対象者限定）
 - 公務（通勤）災害、第三者行為の調査（都度、必要に応じて確認作業）
 - 公費負担医療受給者の調査（年 1 回）
 - レセプト内容審査の強化（レセプトにかかる内容審査をオークスに委託）

当組合の重点実施項目としては、所属所への巡回型特定保健指導の実施が挙げられる。

平成 27 年度と比較し巡回型の利用者は増加傾向であり、一定浸透してきたものと思われるので、今後はより一層巡回型での利用を広げていくとともに、人間ドック受診時に実施している直後の特定保健指導利用も併せて促進していく。

平成 29 年度の利用率は、平成 28 年度（35.9%）と同様に 35%以上を見込んでいる。

平成 35 年度（第 2 期データヘルス計画終了時点）を目途に、利用率 45%を達成できるよう各種の方策を講じていく。また、特定保健指導該当者となっていない検査結果の良好でないハイリスク者への受診勧奨を広めていくこととする。

3-1-2 実施状況

平成28年度保健事業の具体的な実施状況は以下のとおりとなっている。(表3-1)

表3-1 平成28年度保健事業実施状況

(単位：千円)

| 事業区分 | 事業の名称 | 振 り 返 り | | | | | | 評価 |
|--|---------------------|-------------------|------|-------------|---------|----------------------|---|----|
| | | 実施状況 | 実施主体 | 対象者 | 費用 | 成功・推進要因 | 課題及び今後の方向性 | |
| 短保 期 給 啓 付 発 等 事 業 | 医療費統計資料の作成・配付 | 年1回(3月) | 共済組合 | 所属所 | 143 | | 所属所別の各種統計が活用しづらい | △ |
| | 広報の発行 | 年4回(1月、4月、7月、11月) | 共済組合 | 組合員 | 909 | まずは見てもらえるレイアウトを模索する。 | 組合員の家族に行き渡っていない可能性がある | ○ |
| | 特定健診受診促進のための周知資料の作成 | 年1回(4月)作成 | 共済組合 | 任意継続組合員被扶養者 | 1 | カラー刷りで見易い。 | 受診できる健診機関のみの掲載であるため、別途、住民健診の日程や、健診の重要性等について記載を検討 | ○ |
| 健 等 健 康 セ ミ ナ ー 開 催 | 健康セミナー | 年2回(8月) | 共済組合 | 組合員被扶養配偶者 | 725 | 周知不足の可能性あり。 | 参加者が募集人員に達していない。内容の更なる充実と所属所の協力推進 | ○ |
| | 退職予定者準備セミナー | 年1回(7地区) | 共済組合 | 組合員被扶養配偶者 | 426 | 組合員にも一定浸透してきた。 | | ○ |
| | 文化教養講座 | 年1回(7月) | 共済組合 | 組合員被扶養配偶者 | 60 | | 魅力ある講座内容や、参加しやすいように休日開催を検討していく | ○ |
| 予 防 検 査 事 業 | 短期人間ドック | 年1回随時 | 共済組合 | 組合員被扶養者 | 139,689 | 組合員の受診率は6割を超えている。 | 被扶養者のオプション、がん検診開始を検討していく | ◎ |
| | がん検診・精密検査 | 年1回随時 | 共済組合 | 組合員 | 2,251 | | 消化器がん検診の受診者が0人のため、原因を調査していく | △ |
| | 生活習慣病検査 | 年1回随時 | 協働 | 組合員被扶養者 | 8,803 | 受診者は1,450人程度 | 対象健診機関を拡大していく | ◎ |
| | 妊産婦検診 | 年1回随時 | 共済組合 | 組合員被扶養者 | 496 | | 受診者は70人。必要性を再検証する。 | △ |
| | 歯科検診 | 年1回随時 | 共済組合 | 組合員被扶養者 | 2,452 | 歯科予防の意識向上に寄与。参加率75% | 歯医者への定期健診に行くきっかけとなっている | ○ |
| | 健康相談・カウンセリング | 随時 | 共済組合 | 組合員被扶養者 | 891 | 広報で断続的に周知していく | 1年間トータルでも25件のため、更なる周知が必要 | △ |
| | 予防接種 | 年1回随時 | 共済組合 | 所属所 | 6,683 | 参加者 4,821人(参加率47%) | 被扶養者への助成拡大を検討 | ◎ |
| 特 定 健 診 等 | 特定健康診査 | 年1回随時 | 共済組合 | 任意継続組合員被扶養者 | 2,312 | | 被扶養者への受診促進のため、がん検診とのセット受診やインフルエンザ助成との抱き合わせ受診を検討する | ○ |
| | 特定保健指導 | 年1回随時 | 協働 | 組合員被扶養者 | 6,502 | 保健指導率35.9% | 巡回型保健指導の対象所属所を拡大する。経年指導者に対する緩和措置を利用する | ○ |
| 保 養 関 連 事 業 | 宿泊施設利用助成 | 随時 | 共済組合 | 組合員被扶養者 | 21,461 | 利用人数 9,167人 | | ○ |
| | 健康増進施設利用助成 | 随時 | 共済組合 | 組合員被扶養者 | | 利用人数 12,150人 | | ○ |
| | 球技大会 | 年1回(9月) | 協働 | 組合員 | 3,365 | | 平成29年度をもって廃止 | × |
| そ の 他 | 医療費通知の送付 | 年2回(9月、3月) | 共済組合 | 組合員被扶養者 | 124 | 医療費にかかる意識啓発・不正受診の防止 | 年1回の送付を検討していく | ○ |
| | ジェネリック医薬品差額通知の送付 | 年2回(9月、3月) | 共済組合 | 組合員被扶養者 | | | ジェネリック薬利用率は全国最下位 | △ |
| | レセプト審査 | 毎月1回 | 共済組合 | 組合員被扶養者 | 517 | | | ○ |

評価 ◎：良好 ○：概ね良好 △：やや不良 ×：廃止検討

3-2 各保健事業の概況

3-2-1 医療費統計資料の作成・配付

平成 27 年度に係る医療費統計資料を平成 28 年度末に作成、所属所に配付し、短期給付財政状況や医療費の状況、病類別疾病分析等について周知を行った。

- 対象：所属所
- 作成時期：平成 29 年 3 月 配布は 4 月
- 作成部数：100 部

3-2-2 広報の発行

年 4 回広報の発行を行い、組合員に対し疾病予防に関する健康管理意識の啓蒙・啓発を行った。

- 対象：組合員
- 作成時期：4 月、7 月、10 月、1 月
- 作成部数：各月約 10,600 部

なお、平成 29 年度の広報掲載記事内容については、以下のとおりとなっている。(表 3-2)

表 3-2 広報掲載記事（医療費増嵩対策関連）

| 発行月 | 掲載内容 |
|-----------|--|
| 平成29年4月号 | <ul style="list-style-type: none"> ◆ 被扶養者に異動はありますか？ ◆ 標準報酬月額の設定・改定通知書について ◆ 組合員証等についてのシール貼付について ◆ 使っていますかジェネリック医薬品 ◆ 「ジェネリック医薬品のお知らせ」を送付しました ◆ 柔道整復師等療養費支給申請書内容審査の開始のお知らせ ◆ 今年度も「お口ケア30daysトライアル」を実施します ◆ ごいっしょに生活習慣病を見直しませんか ◆ 高知家「健康パスポートⅡ」のお知らせ ◆ こころの健康相談事業を実施しています ◆ 短期人間ドック助成事業を実施します ◆ 市町村職員球技大会（保健事業）の終了について |
| 平成29年7月号 | <ul style="list-style-type: none"> ◆ 「平成29年度 健康セミナー」スケジュールのお知らせ ◆ データヘルス事業実施のお知らせ ◆ 野菜をしっかり食べてメタボ脱出 一日350gの野菜を！！ ◆ 超簡単・ちょっぴりおしゃれに・・・ヘルシー夏ごはん ◆ 特定健診・特定保健指導について ◆ 特定保健指導を終了した方へのクオカード特典について ◆ 特定保健指導の利用について（お願い） ◆ ちょっと待って！適正受診していますか？ ◆ ジェネリック医薬品差額通知による切替状況について |
| 平成29年10月号 | <ul style="list-style-type: none"> ◆ 第50回市町村職員ソフトボール大会開催 ◆ 第35回市町村職員バレーボール大会開催 ◆ 文化教養講座を開催しました ◆ 平成29年度健康セミナー（8月29日・30日）開催しました ◆ めざせ 減量名人 ◆ お手軽料理でかおりうれしい秋ごはん ◆ 特定保健指導つれづれ ◆ 持っていますか？おくすり手帳 ◆ こころの健康相談事業を実施しています |
| 平成30年1月号 | <ul style="list-style-type: none"> ◆ 退職後の医療保険制度 ◆ 平成28年度分特定健診・特定保健指導実施報告について ◆ 高血圧予防は減塩から。からだにやさしいほっこり冬ごはん。 ◆ 特定保健指導つれづれ。スタッフ紹介。 ◆ ストップおねだり受診 ◆ こころの健康相談事業を実施しています ◆ 宿泊利用助成券使用にあたっての注意事項 |

3-2-3 特定健診受診促進のための周知資料の作成

平成 27 年度以降、公立学校共済組合、警察共済組合と合同で作成している。

- 対 象：任意継続組合員及びその被扶養者
- 作成時期：毎年 4 月頃 部数は 200

3-2-4 ヘルスアップセミナー[平成 29 年度事業]

疾病予防対策の一環を目的にコラボヘルス事業として、専門講師のもと、運動やリラクゼーションを取り入れた体験型のセミナーとして行っている。

- 対 象：組合員及び被扶養配偶者
- 実施時期：平成 29 年 8 月 30 日
- 参加者数：33 人（募集人数 50 人）

なお、具体的なプログラム内容は以下のとおりとなっている。（表 3-3）

表 3-3 ヘルスアップセミナープログラム

| スケジュール | 内 容 |
|-------------|---|
| 10:00～10:10 | ◆ 開講（オリエンテーション） <input type="checkbox"/> 講師紹介・スケジュール確認 |
| 10:10～12:00 | ◆ 講演（ダイエットセミナー） ◆ 講演（栄養セミナー） |
| 12:20～13:25 | ◆ 昼食（ヘルシーランチ） <input type="checkbox"/> 管理栄養士が監修したランチメニュー |
| 13:25～14:30 | ◆ 効果的なウォーキング、ボールエクササイズ |
| 15:15～15:30 | ◆ 閉会挨拶・アンケート記入 |

○ヘルスアップセミナー対象者の要件

過去 2 年間の体重増加が 1 年につき 1.0kg 以上かつ 2 年合計で 4.0kg 及び前年度の BMI が 25 以上の条件を同時に満たす方で前年度の検査結果が以下の条件のいずれか 1 つ以上に該当する方。（検査結果が生活習慣病予備軍の範囲内にあり、運動には支障がないと思われる値を基準としています。）

- ・収縮期血圧が 130 以上 140 未満
- ・拡張期血圧が 85 以上 90 未満
- ・空腹時血糖が 100 以上 126 未満
- ・HbA1c が 5.6 以上 6.5 未満
- ・中性脂肪が 150 以上 250 未満
- ・喫煙歴があり

※ セミナー参加の対象外となる事由例

- 出張等によりセミナー実施日に参加できない場合。（業務多忙等は参加対象外となりません。）
- セミナーの内容の実施に関し、かかりつけ医から制限されている場合。
- 自助努力により、前年度の検査結果の状態に明らかな改善が見られる場合。
- 身体的理由（ケガ・障害等）により運動が制限されている場合。

3-2-5 女性健康セミナー

加齢によるホルモンバランスの変化及びそれに伴う身体の変化に関する知識の習得や、女性特有の疾病の発病の予防を目的として、女性組合員、女性被扶養配偶者を対象に実施した。ヘルスアップセミナーと同様、運動やリラクゼーションを取り入れた体験型のセミナーとして行っている。

- 対 象：女性組合員及び女性被扶養配偶者
- 実施時期：平成 29 年 8 月 29 日
- 参加者数：30 人（募集人数 50 人）

なお、具体的なプログラム内容は以下のとおりとなっている。（表 3-4）

表 3-4 女性健康セミナープログラム

| スケジュール | 内 容 |
|-------------|--|
| 10:00～10:10 | ◆ 開講（オリエンテーション） <input type="checkbox"/> 講師紹介・スケジュール確認 |
| 10:10～11:10 | ◆ 講演（栄養セミナー） |
| 11:10～12:00 | ◆ 運動プログラム <input type="checkbox"/> バレトン ～裸足で行うボディメイクエクササイズを体感 |
| 12:00～13:00 | ◆ 昼食（ヘルシーランチ） <input type="checkbox"/> 管理栄養士が監修したランチメニュー |
| 13:00～14:30 | ◆ 健康機器測定体験 <input type="checkbox"/> 血管年齢測定 <input type="checkbox"/> 健骨度測定 <input type="checkbox"/> 肌水分測定 <input type="checkbox"/> 今後の生活習慣の参考として、肥満防止をテーマにしたパネルやフードモデルを展示 |
| 14:30～15:15 | ◆ 心のリラクゼーション |
| 15:15～15:30 | ◆ 閉会挨拶・アンケート記入 |

ヘルスアップセミナー及び女性健康セミナーともに、参加者が楽しく体験できるカリキュラムを引き続き検討していくこととし、あわせて近年増加しているメンタルヘルス不調者の症状悪化の予防を目的としたメンタルヘルスセミナーも行う方向である。

3-2-6 文化教養講座

「食」に関する知識を深め、文化教養及び福祉の向上を図ることを目的として、組合員及び被扶養配偶者を対象に実施した。

- 対 象：組合員及び被扶養配偶者
- 実施時期：平成 29 年 7 月 8 日
- 参加者数：31 人

なお、具体的なプログラム内容は以下のとおりとなっている。(表 3-5)

表 3-5 文化教養講座プログラム

| スケジュール | 内 容 |
|--------|--|
| 10:30 | 開会挨拶 ・ 講 師 紹 介 等 |
| 10:40～ | 講 演 『 胃がん検診について ～ピロリ菌を中心に～ 』 高知検診クリニック 医師 中西 啓文 (なかにし ひろふみ) |
| 12:00～ | 宴席マナー講習 『 今こそ知ろう! お酒と上手な付き合い方 & ビールの楽しみ方 』 麒麟ビール (株) |

※ 平成 30 年度は文化教養講座は行わないこととなっているが、引き続きより良い講座を模索していく。

3-2-7 短期人間ドック

生活習慣病の予防や、早期発見・早期治療による疾病の重篤化の防止を目的として、当組合が契約を行った高知県内 10 健診機関において、組合員及び被扶養者を対象に表 3-6 の項目について実施した。

なお、40歳以上74歳以下の者については、特定健康診査対応となっており、健診機関において受診日当日に特定保健指導の実施が可能となっている。

- 対 象：組合員及び被扶養者 (配偶者以外は 40 歳以上の者に限る)
- 実施時期：通年
- 自己負担：表 3-7 のとおり

平成 28 年度の受診状況は、対象者数 13,775 人 (組合員 11,487 人、被扶養者 2,288 人)のうち、受診者数 8,097 人 (組合員 7,370 人、被扶養者 727 人)であり、受診者の割合は 58.7% (組合員 64.1%、被扶養者 31.7%) となった。

表 3-6 短期人間ドック検査項目

| 項目 | 内 容 |
|-----------|---|
| 診 察 | 理学的所見 |
| 指 導 | 問診（健康診断）、生活指導、栄養指導、総合診断書 |
| 計 測 | 身長・体重測定、BMI・肥満度計算、体脂肪率測定、血圧測定 |
| 目 | 視力測定、眼圧測定 |
| 耳 | 聴力検査（オーディオメーター） |
| 尿 検 査 | 蛋白（定性）、ウロビリノーゲン、潜血（2+⇒尿中RDW）、アセトン体PH、比重、沈査 |
| 便 | 免疫学的便潜血反応（2日法） |
| 呼 吸 器 | 胸部X線検査、肺機能（スパイロコンピューター） |
| 消 化 器 | 食道、胃、十二指腸、胃カメラまたはX線検査、腹部超音波検査 |
| 循 環 器 | 心電図検査、眼底検査 |
| 貧 血 検 査 | 赤血球、白血球、ヘモグロビン、ヘマトクリット、血小板、MCV、MCH、MCHC、RDW、（特）血清鉄、（特）血液像 |
| 蛋 白 代 謝 | 総蛋白、アルブミン、A/G比 |
| 腎 機 能 | 尿素窒素、クレアチニン、尿酸 |
| 肝 機 能 検 査 | GOT、LAP、GPT、 γ -GTP、ALP、ZTT、LDH、BIL、HBs抗原、（特）コリンエステラーゼ |
| 糖 尿 病 検 査 | 尿糖、空腹時血糖、HbA1c |
| 脂 質 代 謝 | 総コレステロール、中性脂肪、HDLコレステロール、LDLコレステロール |
| 炎 症 反 応 | RA、ASLO、CRP、赤沈 |

表 3-7 短期人間ドック自己負担額

（単位：円）

| 区分 | 年齢 | 人間ドック単価 | 共済組合助成額 | 互助会等助成額 | 所属所負担額 | 自己負担額 |
|------------------|------------------------|---------|---------|---------|--------|--------|
| 組 合 員 | 40歳以上及び35歳 | 32,500 | 14,500 | 10,000 | 5,000 | 3,000 |
| | 30歳以上40歳未満 （35歳を除く） | 32,500 | 18,500 | 10,000 | 0 | 4,000 |
| | 30歳未満 （高知市役所を除く） | 32,500 | 22,500 | 4,000 | 0 | 6,000 |
| | 30歳未満 （高知市役所） | 32,500 | 22,500 | 5,000 | 0 | 5,000 |
| 被 扶 養 者 | 40歳以上 （高知市役所を除く） | 32,500 | 12,000 | 16,500 | 0 | 4,000 |
| | 40歳以上 （高知市役所） | 32,500 | 12,000 | 0 | 0 | 20,500 |
| | 40歳未満 （高知市役所を除く） | 32,500 | 7,000 | 19,500 | 0 | 6,000 |
| | 40歳未満 （高知市役所） | 32,500 | 7,000 | 0 | 0 | 25,500 |

3-2-8 成人病精密検査

短期人間ドックを受診しない若年層の健康保持・増進を目的として、組合員及び被扶養者を対象に実施した。

当組合が契約を行った高知県内 7 健診機関が、所属所において実施される労働安全衛生法に基づく事業者健康診断を行った場合を助成対象とするが、労働安全衛生規則に規定される項目のうち、聴力、胸部 X 線及び喀痰検査は対象外となる。

なお、所属所の協力により、30 歳以上の被扶養者の健康診断についても、事業者健康診断を行う際に組合員とあわせて実施をしているが、受診をした被扶養者のうち 40 歳以上の者については、特定健康診査事業の対象となる。

- 対 象：35 歳を除く 40 歳未満の組合員及び 30 歳以上 40 歳未満の被扶養者
- 実施時期：通年
- 自己負担：なし

平成 28 年度は、受診者数 1,447 人（組合員 1,408 人、被扶養者 39 人）となった。

3-2-9 妊産婦検診

保険診療対象外となる妊産婦検診の負担軽減を目的として、組合員及び被扶養者を対象に実施した。

対象者が、妊産婦検診を受診した際に、公費または保険診療の対象とならない検査等を受け、費用負担が発生した場合にその費用について助成を行う。

- 対 象：組合員及び被扶養者
- 実施時期：通年
- 助成金額：自己負担合計額のうち 10,000 円を上限

平成 28 年度の利用状況は、組合員 54 人、被扶養者 16 人となった。なお、妊産婦検診については、現在、公費により 1 出産につき 14 回無料で受診できる（検査項目の制限あり）こととなっているため、事業の継続について検討している。

3-2-10 ガン検診

消化器、子宮、乳腺のガンについて、早期発見・早期治療による重篤化の防止を目的として組合員を対象に実施した。

当組合が契約を行った健診機関（1 機関）が市町村を巡回し、事業者健康診断または住民健康診断を実施する際にあわせて行う検診を助成対象とするが、一部、健診センターで行うものもある（これは、人間ドックにあわせて受ける場合を含んでいる）

- 対 象：組合員
- 実施時期：通年
- 自己負担：なし

平成 28 年度の受診状況は、消化器ガン検診 0 人、子宮ガン検診 145 人、乳ガン検診 83 人となった。

3-2-11 予防接種

主に、冬季に大規模流行が見られるインフルエンザの拡散及び重篤化の防止を目的として、所属所を対象に実施した。

所属所が組合員を対象に実施した予防接種を助成対象とし、組合員 1 人につき定められた金額を助成する。

なお、件数は少ないが、日本脳炎の助成も同様に行っている。

- 対 象：所属所（組合員）
- 実施時期：通年
- 助成金額：インフルエンザ…予防接種料のうち 1,500 円を上限
日本脳炎…全額

平成 28 年度の利用状況は、インフルエンザ 4,821 人、日本脳炎 0 人となった。

3-2-12 特定健康診査

現職組合員については、短期人間ドック及び事業者健康診断において特定健康診査を実施しているため、当事業としては、任意継続組合員及び被扶養者を対象に実施した。

- 対 象：40 歳以上の任意継続組合員及び被扶養者
- 実施時期：通年
- 自己負担：なし

平成 28 年度の受診状況は、受診者数 298 人となった。

3-2-13 特定保健指導

特定健康診査を受診し、特定保健指導の対象となったすべての組合員及び被扶養者を対象に実施した。

- 対 象：40 歳以上の組合員及び被扶養者
- 実施時期：通年
- 自己負担：なし

実施方法としては以下の 4 通りの方法により行ったが、特に巡回型の特定保健指導については、利用勧奨を行うに当たり所属所の協力を得ることによって、利用率が伸びてきている状況である。

平成 28 年度の利用状況は、対象者数 1,145 人（組合員 1,022 人、被扶養者 83 人）のうち、終了者数 397 人（組合員 385 人、被扶養者 12 人）であり、終了者の割合は 35.9%（組合員 37.7%、被扶養者 14.5%）となった。（任意継続組合員除く）

- 短期人間ドック併用型

短期人間ドックのプログラムに特定保健指導を組み込み、実施当日に階層化を行い、その場で対象者に対し面談を実施する。

- 利用券送付

主に短期人間ドック以外の特定健康診査を受診した者を対象に利用券を送付する。

- 巡回型（所属所訪問）

短期人間ドック受診時に特定保健指導を利用しなかった者を対象に、個別契約を行った管理栄養士が直接所属所に訪問し面談を行う。

- 巡回型（住民健診併用）

短期人間ドック受診時に特定保健指導を利用しなかった者を対象に、集合契約を行った健診機関が、組合員が属する所属所の近隣市町村において住民健診を行う際にあわせて面談を行う。

3-2-14 宿泊施設利用助成

組合員及び被扶養者を対象に、当組合が指定する宿泊施設に宿泊した際に、宿泊料金の一部を助成する。

- 対 象：組合員及び被扶養者
- 実施時期：通年
- 助成金額：1 人 1 泊につき 1,000 円（共済会館は 2,000 円）とし、1 旅行につき 7 日を限度

平成 28 年度の利用者数は、組合員・被扶養者あわせて 9,167 人となった。

（平成 26 年度は 8,688 人、平成 27 年度は 9,355 人）

3-2-15 健康増進施設利用助成

組合員及び被扶養者を対象に、当組合が指定する健康増進施設を利用した際に、利用料金の一部を助成する。

- 対 象：組合員及び被扶養者
- 実施時期：通年
- 助成金額：利用料金の半額（100 円未満の端数がある場合は切り上げ）

平成 28 年度の利用者数は、組合員・被扶養者あわせて 12,150 人となった。

（平成 26 年度は 12,917 人、平成 27 年度は 13,071 人）

3-2-16 球技大会

組合員の健康維持・増進、また共済組合及び所属所間の交流促進を目的として、組合員を対象に実施した。

実施する競技はソフトボール及びバレーボールの 2 種目とし、高知県下 7 ブロックにて予選を行い、各種目 16 チームを選抜し本戦を実施する。予選・本戦に係る費用及び遠方の所属所の前泊費用等を助成対象とする。

なお、この事業は所属所と協働で行い、各所属所任命権者に事業の実施通知を行うことにより公務災害の対象となっている。

- 対 象：組合員
- 実施時期：平成 29 年 9 月 23 日（ソフトボール）、平成 29 年 9 月 30 日（バレーボール）
- 参加者数：1,432 人（ソフトボール 795 人、バレーボール 637 人）

※ 参加者数は各競技とも延べ人数を集計

この事業については、予算額に比較し参加者が限定され公平感に欠けることから、平成 29 年度をもって終了した。

3-2-17 医療費通知の送付

医療機関受診状況の自己確認による医療費抑制啓発、また確認に伴う不正診療等の発見を目的として実施した。組合員と被扶養者が併せて一通の医療費通知に記載。件数が多い場合は 2 通以上に渡る場合あり。

- 対 象：組合員及び被扶養者
- 実施時期：9 月及び 3 月
- 送付件数：36,126 件（9 月 18,361 通、3 月 17,765 通）

3-2-18 ジェネリック医薬品差額通知の送付

ジェネリック医薬品の普及促進及びそれに伴う調剤医療費の軽減を目的として、任意継続組合員以外の組合員及び被扶養者を対象に実施した。

- 対 象：任意継続組合員以外の組合員及び被扶養者
- 実施時期：9月及び3月
- 送付件数：2,964件（9月1,547件、3月1,417件）
- 差額用件：1先発医薬品につき差額80円以上かつ、合計差額400円以上（9月）
1先発医薬品につき差額80円以上かつ、合計差額400円以上（3月）
- 対象疾病：ガン・HIV・精神疾患・第三者行為を除く全疾病

3-2-19 レセプト審査

医療費の軽減及び医療機関への牽制を目的として、全レセプトを対象に外部機関に委託することにより実施した。

- 対 象：全レセプト
- 実施時期：毎月
- 査定金額：202,023円（再審査件数853件、査定件数79件）
- 委託金額：269,313円

3-2-20 データ分析に基づく事業

本計画の策定に伴い平成30年度以降に本格的に実施することを予定している。

4 特定健診・特定保健指導の実施状況等

4-1 特定健診の実施状況

4-1-1 特定健診の実施状況

平成 28 年度の特定健診受診率は、組合員 90.1%、被扶養者 51%、合計 82.6%であった。

(表 4-1、図 4-1)

表 4-1 特定健診の受診状況

(単位：%)

| | 平成23年度 | 平成24年度 | 平成25年度 | 平成26年度 | 平成27年度 | 平成28年度 |
|-------------------|--------|--------|--------|--------|--------|--------|
| 全 体 | 79.4% | 79.7% | 81.3% | 80.1% | 82.6% | 82.6% |
| 組合員 | 88.2% | 88.8% | 89.6% | 88.7% | 91.0% | 90.1% |
| 被扶養者 | 48.1% | 46.6% | 50.7% | 47.5% | 48.5% | 51.0% |
| うち任意継続 組合員(再掲) | 5.7% | 18.1% | 20.6% | 18.1% | 31.6% | 30.2% |
| 組合員 | 6.0% | 20.0% | 21.1% | 19.8% | 34.2% | 32.2% |
| 被扶養者 | 5.0% | 13.9% | 19.4% | 14.5% | 24.6% | 24.5% |

図 4-1 特定健診受診率の推移

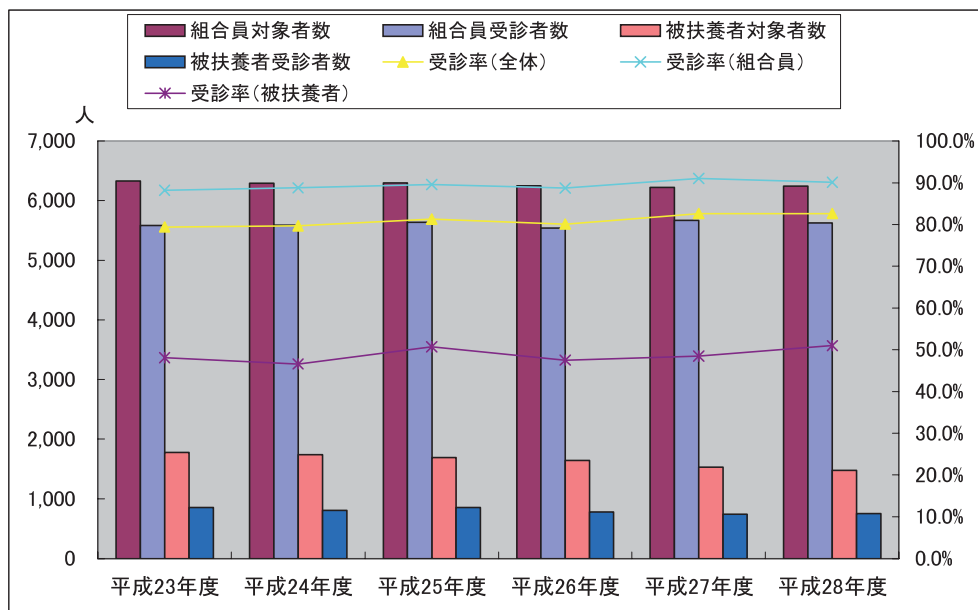

特定健診事業の開始された平成 20 年度より、組合員・被扶養者とも受診率は概ね微増を続けており、平成 25 年度においては当初の目標である 80%の受診率を達成した。

しかしながら、被扶養者においては依然として受診率は低迷しており、50%程度の受診率を推移している。任意継続組合員については、平成 24 年度より受診勧奨を開始したことにより、受診率は増加傾向にある。今後も広報や退職予定者準備セミナー等を通じて周知を図っていくこととする。

4-1-2 特定健診受診率全体集計比較【任意継続組合員を除く】

※作成時点での全国比較との最新データは平成 27 年度

平成 27 年度の任意継続組合員を除く特定健診受診率は、組合員 92.5%、被扶養者 49.3%、全体 84.0%となった。

全国平均と比較して、組合員は 0.7 ポイント減、被扶養者ポイント 4.3 増、全体でみると 3.2 ポイント増となった。（表 4-2、図 4-2）

表 4-2 平成 27 年度特定健診受診率の状況（単位：％）

| | | 高知県 | 全国平均 |
|-----|-------|-------|-------|
| 全 体 | | 84.0% | 80.8% |
| | 組 合 員 | 92.5% | 93.2% |
| | 被扶養者 | 49.3% | 45.0% |

図 4-2 平成 27 年度特定健診受診率全体集計比較

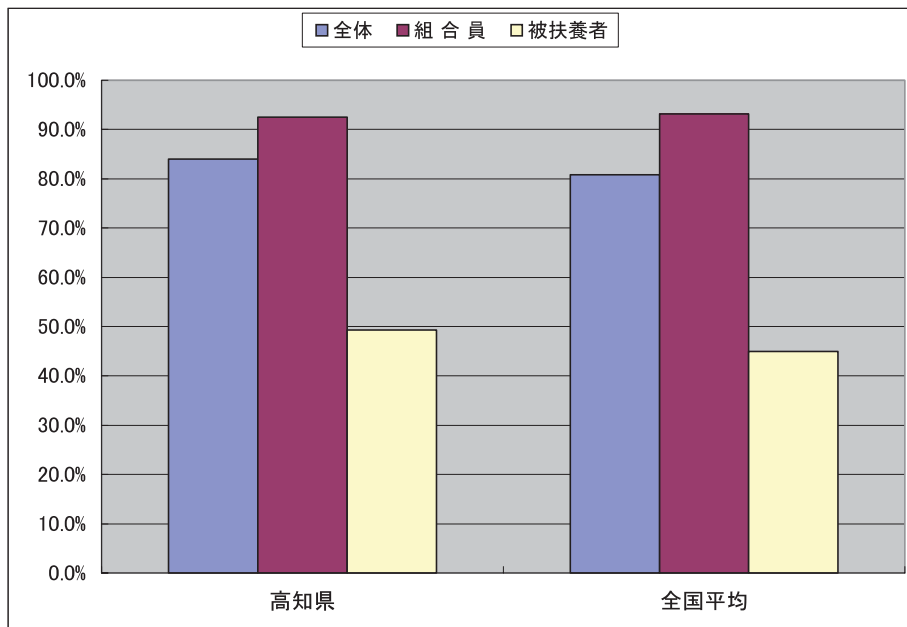

4-2 特定保健指導の実施状況

4-2-1 特定保健指導の実施状況

平成 28 年度の特定保健指導終了率は、組合員 37.7%、被扶養者 14.5%、合計 35.9%であった。【例年の国への報告時点の資料を基に作成；平成 27 年度の全国平均指導率は 18.4%】（表 4-3、図 4-3）

表 4-3 特定保健指導の実施状況

(単位：%)

| | 平成23年度 | 平成24年度 | 平成25年度 | 平成26年度 | 平成27年度 | 平成28年度 |
|-------|--------|--------|--------|--------|--------|--------|
| 全 体 | 6.9 | 2.9 | 23.0 | 36.3 | 27.2 | 35.9 |
| 組 合 員 | 6.3 | 2.8 | 24.8 | 38.5 | 27.5 | 37.7 |
| 被扶養者 | 8.3 | 4.3 | 7.0 | 12.8 | 24.1 | 14.5 |

図 4-3 支援タイプ別特定保健指導終了率等の推移

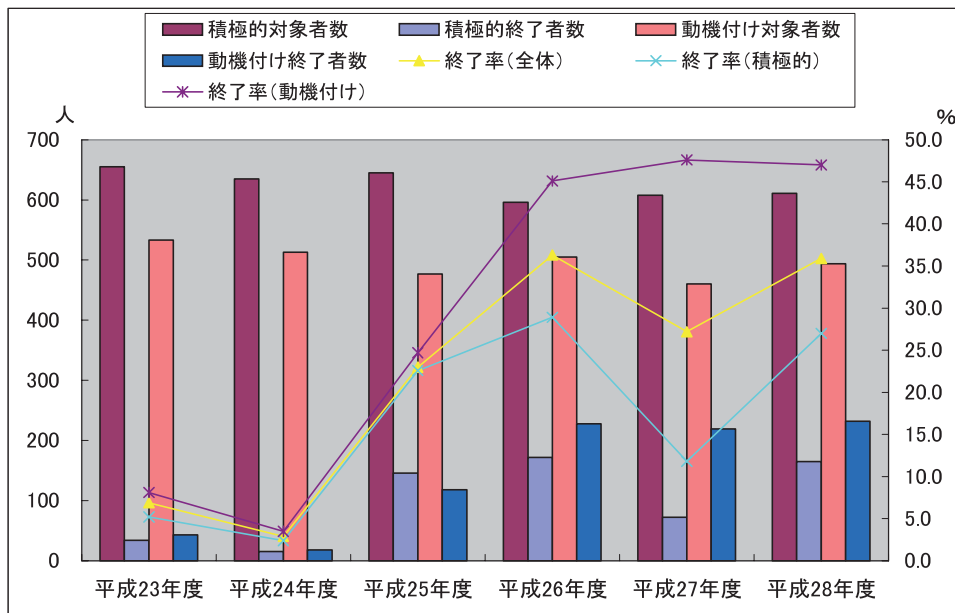

特定保健指導事業の開始された平成 20 年度以降、終了率の減少には歯止めがかからない状態であったが、平成 25 年度より開始した所属所巡回型特定保健指導の効果により終了率は大幅に増加することとなった。

所属所巡回型特定保健指導の対象となるのは人間ドック受診後の組合員となる。

支援タイプ別の利用率については、面談が 2 回必要となる積極的支援は従来から終了率は低い傾向が見られたが、保健指導を巡回型で行うことにより組合員の面談に係る負担が軽減されたことから、平成 28 年度には平成 26 年度来の終了率 36%となり、増加傾向へ回復基調となっている。

巡回型特定保健指導については、平成 29 年度から対象人数を 1 名からでも行うことに変更し、新規の所属所受け入れを模索しつつ、引き続き実施しているところである。

4-2-2 特定保健指導終了率全体集計比較【任意継続組合員を含む】

平成 27 年度の任意継続組合員を含む特定保健指導終了率は、積極的支援については組合員 12.2%、被扶養者 3.4%、全体 11.8%、動機付け支援については組合員 49.4%、被扶養者 25.6%、全体 47.8%となった。

全国平均と比較して、

積極的支援については組合員 4.0 ポイント減、被扶養者 1.8 ポイント減、全体 3.9 ポイント減、

動機付け支援については組合員 25.5 ポイント増、被扶養者 16.3 ポイント増、全体 25.6 ポイント増となった。(表 4-4、図 4-4)

表 4-4 平成 27 年度特定保健指導終了率の状況 (単位：%)

| | 高知県 | | 全国平均 | |
|-------|-------|--------|-------|--------|
| | 積極的支援 | 動機付け支援 | 積極的支援 | 動機付け支援 |
| 全 体 | 11.8% | 47.8% | 15.7% | 22.2% |
| 組 合 員 | 12.2% | 49.4% | 16.2% | 23.9% |
| 被扶養者 | 3.4% | 25.6% | 5.2% | 9.3% |

図 4-4 平成 27 年度特定保健指導終了率全体集計比較
【積極的支援】

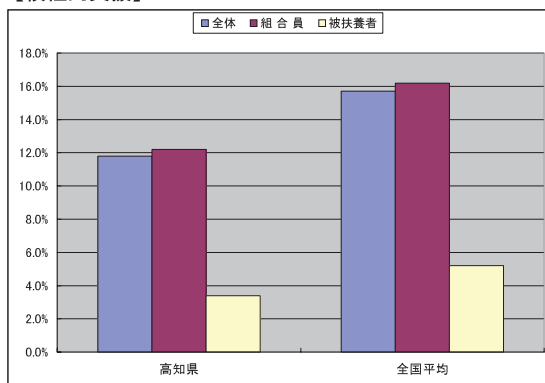

【動機付け支援】

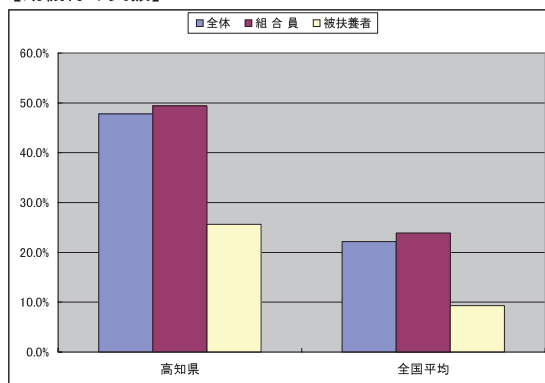

4-2-3 特定保健指導対象者の減少率の推移

平成27年度の特定保健指導対象者917人のうち、平成28年度に対象でなくなった者は163人となり、対象者の減少率は17.8%となった。

また、平成27年度に特定保健指導を利用した者410人のうち、平成28年度に対象でなくなった者は84人となり、対象者の減少率は20.5%となった。

(表4-5、図4-5)

表4-5 特定保健指導対象者等の状況

(単位：人、%)

| | 平成23年度 | 平成24年度 | 平成25年度 | 平成26年度 | 平成27年度 | 平成28年度 |
|-------------------|--------|--------|--------|--------|--------|--------|
| 前年度の保健指導対象者数 | 1,063 | 1,031 | 1,016 | 988 | 980 | 917 |
| うち今年度は対象でなくなった者の数 | 199 | 213 | 197 | 220 | 243 | 163 |
| 対象者の減少率 | 18.7 | 20.7 | 19.4 | 22.3 | 24.8 | 17.8 |
| 前年度の保健指導利用者数 | 148 | 73 | 63 | 503 | 498 | 410 |
| うち今年度は対象でなくなった者の数 | 40 | 26 | 16 | 131 | 140 | 84 |
| 対象者の減少率 | 27.0 | 35.6 | 25.4 | 26.0 | 28.1 | 20.5 |

図4-5 特定保健指導対象者の減少率の推移

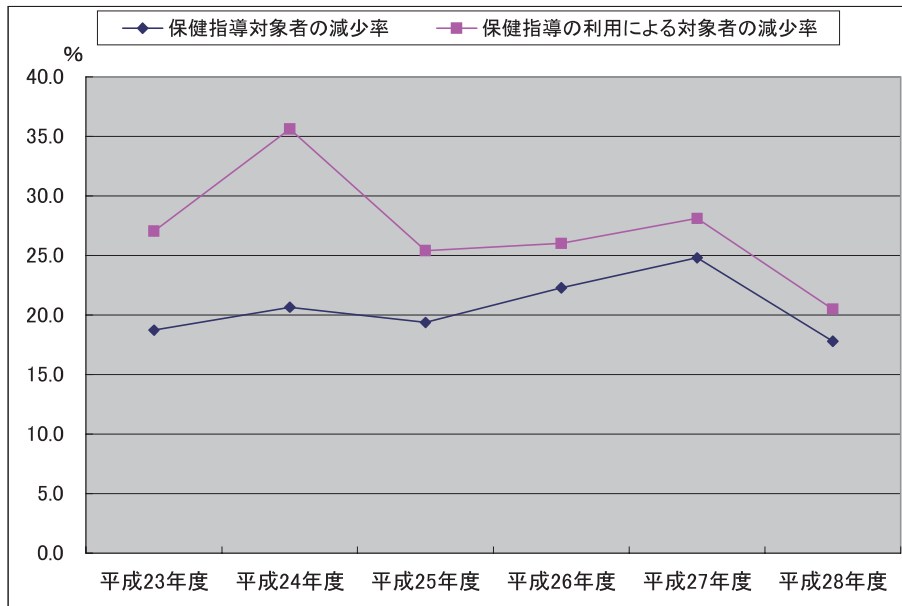

対象者の減少率は概ね横ばいではあるが、特定保健指導の利用者については、未利用者と比較し、有意な減少傾向が見られるところである。

4-2-4 メタボリックシンドロームの基準該当者及び予備軍の状況

平成28年度の特定健診において、腹囲が基準以上（男性85cm、女性90cm）となった2,209人のうち、腹囲のみ該当619人、メタボリックシンドローム予備軍796人、同基準該当者794人となった。（平成29年11月現在）（表4-6、図4-6）

表4-6 メタボリックシンドローム基準該当者及び予備軍の状況

（単位：人）

| | 平成23年度 | 平成24年度 | 平成25年度 | 平成26年度 | 平成27年度 | 平成28年度 |
|--------------|--------|--------|--------|--------|--------|--------|
| 腹囲が基準以上となった者 | 2,308 | 2,253 | 2,328 | 2,185 | 2,174 | 2,209 |
| 腹囲のみ | 644 | 611 | 656 | 635 | 633 | 619 |
| 予備軍 | 834 | 818 | 868 | 799 | 771 | 796 |
| 該当者 | 830 | 824 | 804 | 751 | 770 | 794 |

図4-6 メタボリックシンドローム基準該当者及び予備軍の割合

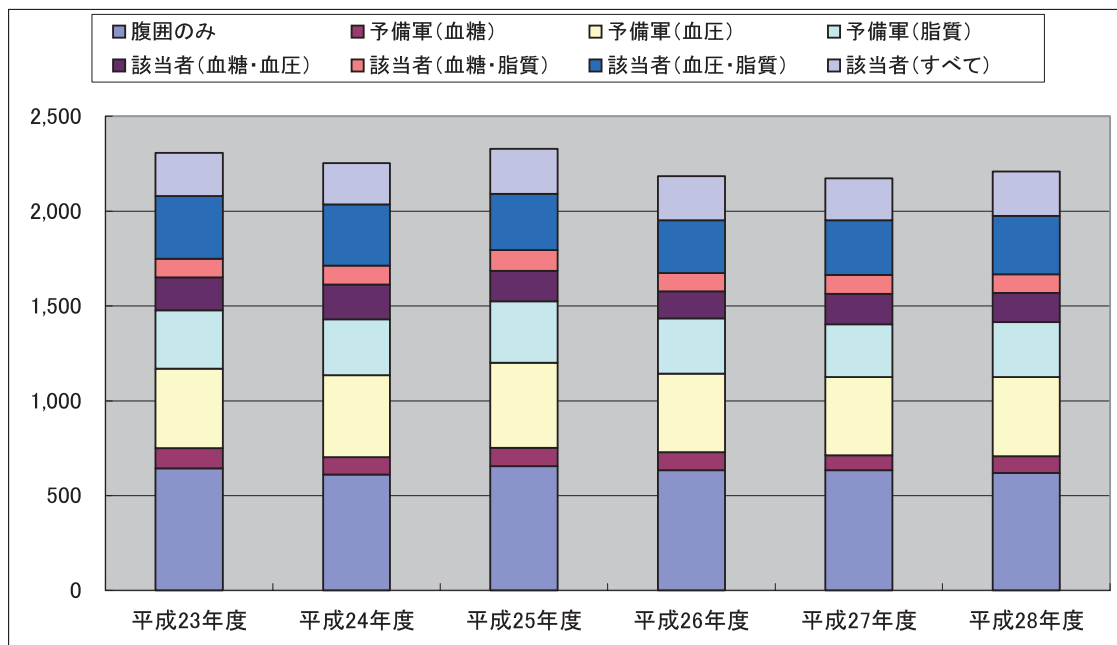

メタボリックシンドローム基準該当者は、ここ2年若干右肩上がりの傾向を示している。対象者の要因別の具体的な割合としては、基準該当者・予備軍ともに血圧・脂質を要因とするものが多く、血糖を要因とするものは低い状況となっている。

腹囲 \geq 85cm(男性)腹囲 \geq 90cm(女性)で

①血糖:空腹時血糖が110mg/dl以上②脂質:中性脂肪150mg/dl以上またはHDLコレステロール40mg/dl未満③血圧:収縮期130mmHg以上、または拡張期85mmHg以上

①②③の内、2つ以上該当はメタボリックシンドローム基準該当者、1つ該当はメタボリックシンドローム予備軍該当者。

5 医療費の分析

5-1 支出の基本構造

5-1-1 平成28年度の支出の基本構造

平成28年度における当組合の支出の基本構造は、保健給付 2,729,270 千円 (38.74%)、休業給付 300,766 千円 (4.27%)、前期高齢者納付金 1,487,547 千円 (21.11%)、後期高齢者支援金 1,102,674 千円 (15.65%)、退職者給付拠出金 69,659 千円 (0.99%)、介護納付金 458,040 千円 (6.5%)、附加給付等 50,578 千円 (0.72%) となっており、前期高齢者納付金、後期高齢者支援金及び退職者給付拠出金の拠出金等のみで支出の約 38% 程度を占めている状況である。(表 5-1)

なお、保健給付の内訳は、本人医療費 (34.32%)、家族医療費 (36.09%)、高額療養費等 184,446 千円 (7.98%)、薬剤支給 449,914 千円 (17.51%)、出産費等 113,965 千円 (4.06%) 等となっている。(図 5-1)

表 5-1 主な支出金額及び割合等 (直近3年間)

(単位：千円、%)

| | 平成28年度 | | | 平成27年度 | | 平成26年度 | |
|----------|-----------|-------|--------|-----------|--------|-----------|------|
| | 支出金額 | 割合 | 前年度比 | 支出金額 | 前年度比 | 支出金額 | 前年度比 |
| 保健給付 | 2,729,270 | 38.74 | 99.76 | 2,735,737 | 103.79 | 2,635,804 | — |
| 休業給付 | 300,766 | 4.27 | 95.11 | 316,233 | 98.46 | 321,187 | — |
| 前期高齢者納付金 | 1,487,547 | 21.11 | 93.25 | 1,595,172 | 96.02 | 1,661,372 | — |
| 後期高齢者支援金 | 1,102,674 | 15.65 | 97.64 | 1,129,379 | 101.40 | 1,113,734 | — |
| 退職者給付拠出金 | 69,659 | 0.99 | 62.09 | 112,183 | 49.47 | 226,747 | — |
| 介護納付金 | 458,040 | 6.50 | 101.21 | 452,543 | 100.11 | 452,065 | — |
| 附加給付等 | 50,578 | 0.72 | 97.24 | 52,013 | 93.97 | 55,351 | — |
| その他 | 847,309 | 12.03 | 84.14 | 1,007,036 | 117.86 | 854,404 | — |
| 合計 | 7,045,843 | | 95.21 | 7,400,296 | 101.09 | 7,320,664 | — |

図 5-1 平成28年度支出金額の割合

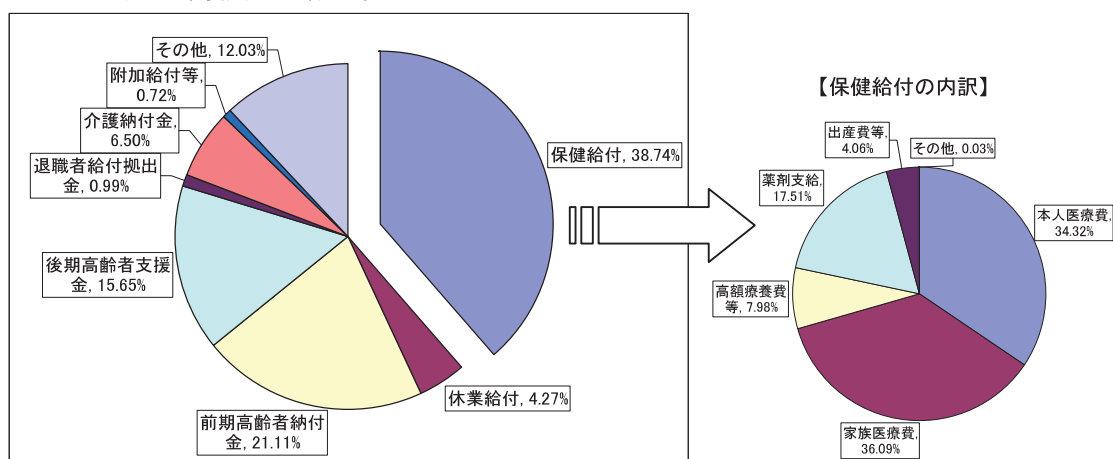

5-1-2 拠出金等の全体集計比較【全国連合会集計資料】

平成 29 年度における総支出に対する拠出金等の割合は、全国平均と比較し 0.63 ポイント増、四国平均と比較し 0.57 ポイント減となっており、47 市町村職員共済組合中 22 番目に高い順位となった。(表 5-2、図 5-2)

なお、集計比較した資料は、平成 29 年 4 月に全国市町村職員共済組合連合会より提供されたものを使用しているため総支出額等は見込み値となる。

表 5-2 平成 29 年度拠出金等の比較

(単位：千円、%)

| | 総支出額(A) (見込み) | 前期高齢者 納付金(B) | 後期高齢者 支援金(C) | 退職者給付 拠出金(D) | 合計(E) (B)+(C)+(D) | (E)/(A) (見込み) |
|------|------------------|-----------------|-----------------|-----------------|----------------------|------------------|
| 全国平均 | 12,118,416 | 3,175,364 | 2,493,494 | 154,882 | 5,823,740 | 48.06 |
| 四国平均 | 7,055,738 | 2,064,363 | 1,323,221 | 88,270 | 3,475,854 | 49.26 |
| 高知県 | 6,280,956 | 1,817,907 | 1,167,965 | 72,119 | 3,057,991 | 48.69 |

図 5-2 平成 29 年度拠出金等の比較

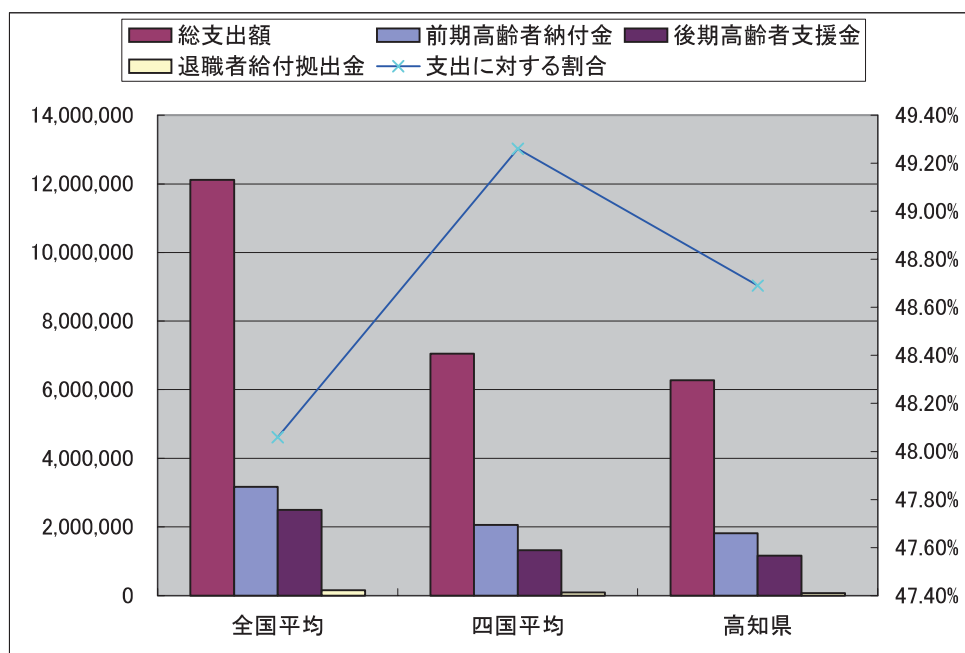

後期高齢者支援金については、平成 29 年度には全面総報酬割となった。

また、前期高齢者納付金の総報酬割も検討されており、総支出に対する拠出金等の割合は、今後も増加することが見込まれている。

5-2 医療費の状況【全国連合会集計資料】

5-2-1 組合員1人当たり金額の状況

平成28年度における組合員1人当たり金額（組合員・被扶養者の合計）は250,495円となり、全国平均と比較し7,691円増、四国平均と比較し6,335円減となっており、47市町村職員共済組合中19番目に高い順位となった。（表5-3、図5-3）

表5-3 平成28年度組合員1人当たり金額の状況（単位：円）

| | | 高知県 | 四国平均 | 全国平均 |
|-----|------|---------|---------|---------|
| 全 体 | | 250,495 | 256,830 | 242,804 |
| | 組合員 | 113,689 | 116,492 | 112,432 |
| | 被扶養者 | 136,806 | 140,338 | 130,373 |

図5-3 組合員1人当たり金額の推移

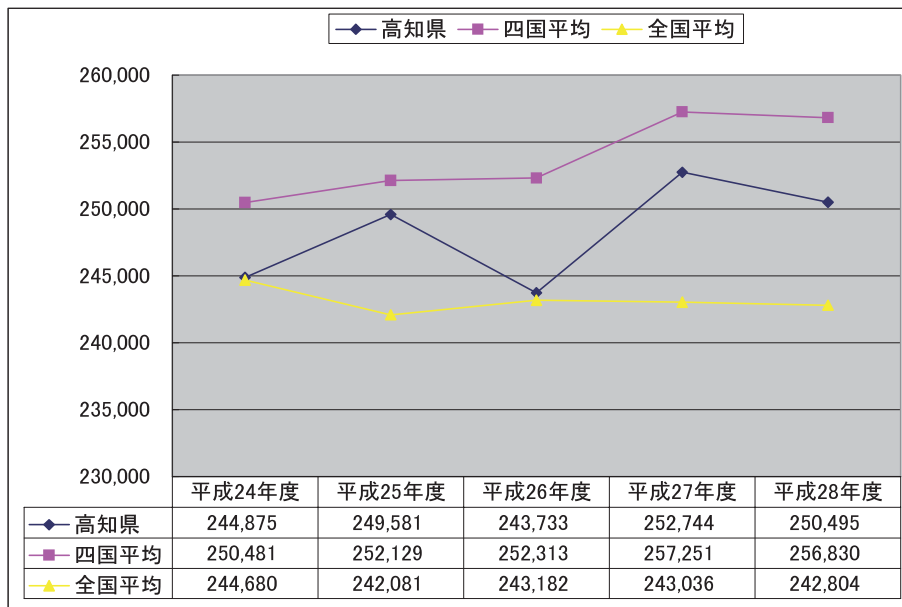

組合員1人当たり金額は、四国平均と全国平均の間を推移している。平成28年度は5年前と比して2.3%増となっている。

※ 組合員1人当たり金額とは療養の給付、特定療養の給付、家族療養の給付、入院時食事療養費・入院時生活療養費、療養費、家族療養費、高額療養の給付、高額療養費、薬剤支給の合算額を平均組合員数で除して得た額をいう。

5-2-2 組合員1人当たり金額の内訳

平成28年度における組合員1人当たり金額の内訳は、入院83,713円、外来98,976円、歯科21,962円、調剤45,844円となり、全国平均と比較して入院12,399円増、外来3,566円減、歯科1,937円減、調剤794円増となっている。(表5-4、図5-4)

表5-4 平成28年度組合員1人当たり金額の内訳

(単位：円)

| | | 入院 | | 外来 | | 歯科 | | 調剤 | |
|------|-------|--------|----|---------|----|--------|----|--------|----|
| | | 金額 | 順位 | 金額 | 順位 | 金額 | 順位 | 金額 | 順位 |
| 組合員 | 高知県 | 29,012 | 17 | 48,519 | 25 | 12,257 | 30 | 23,902 | 19 |
| | 四国平均 | 29,917 | — | 50,418 | — | 13,267 | — | 22,891 | — |
| | 比較増△減 | △905 | — | △1,899 | — | △1,010 | — | 1,011 | — |
| | 全国平均 | 27,245 | — | 48,981 | — | 12,869 | — | 23,337 | — |
| | 比較増△減 | 1,767 | — | △462 | — | △613 | — | 565 | — |
| 被扶養者 | 高知県 | 54,701 | 7 | 50,457 | 32 | 9,706 | 38 | 21,942 | 25 |
| | 四国平均 | 49,903 | — | 56,936 | — | 11,484 | — | 22,015 | — |
| | 比較増△減 | 4,798 | — | △6,479 | — | △1,778 | — | △73 | — |
| | 全国平均 | 44,069 | — | 53,561 | — | 11,030 | — | 21,713 | — |
| | 比較増△減 | 10,633 | — | △3,104 | — | △1,324 | — | 229 | — |
| 合計 | 高知県 | 83,713 | 11 | 98,976 | 33 | 21,962 | 38 | 45,844 | 25 |
| | 四国平均 | 79,820 | — | 107,354 | — | 24,751 | — | 44,906 | — |
| | 比較増△減 | 3,893 | — | △8,378 | — | △2,789 | — | 938 | — |
| | 全国平均 | 71,314 | — | 102,542 | — | 23,899 | — | 45,050 | — |
| | 比較増△減 | 12,399 | — | △3,566 | — | △1,937 | — | 794 | — |

図5-4 平成28年度組合員1人当たり金額の内訳

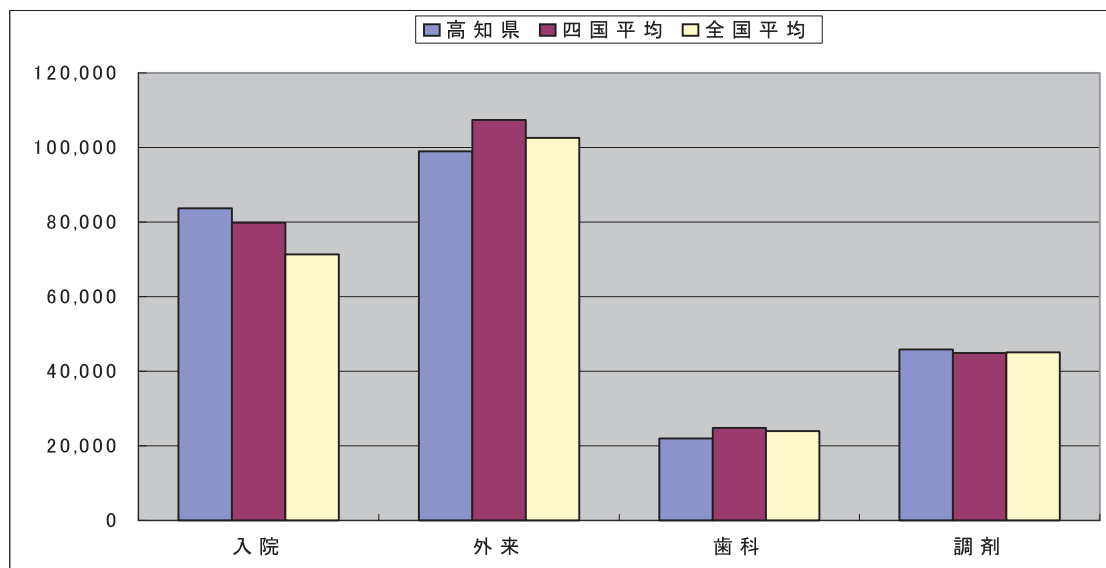

※ 順位については、対象を47市町村職員共済組合とし、比較値を降順にソートした場合の高知県の順位を表示している。(以下同様とする。)

5-2-3 組合員1人当たり金額の内訳の推移

組合員1人当たり金額の内訳の推移は、以下のとおりとなっている。(図5-5)

図5-5 組合員1人当たり金額の内訳の推移
【入院】

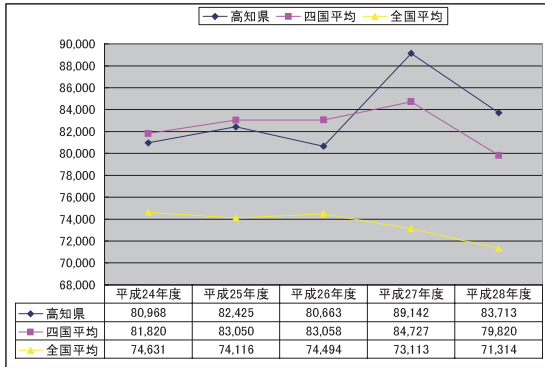

【外来】

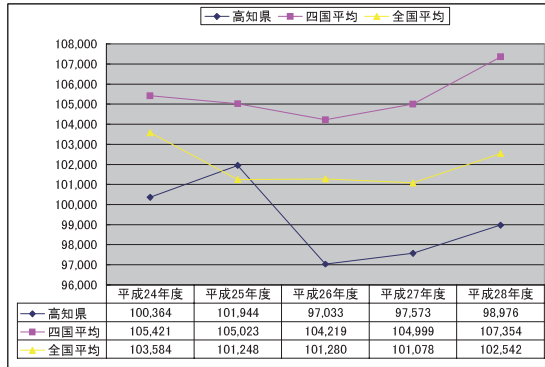

【歯科】

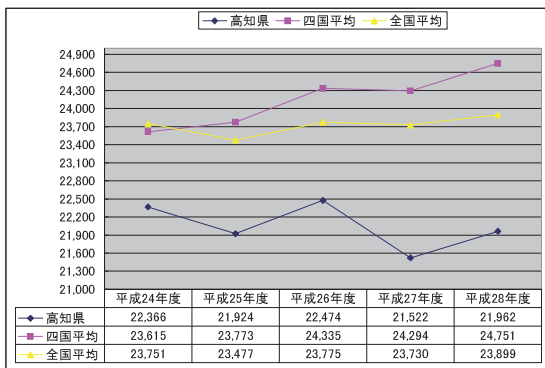

【調剤】

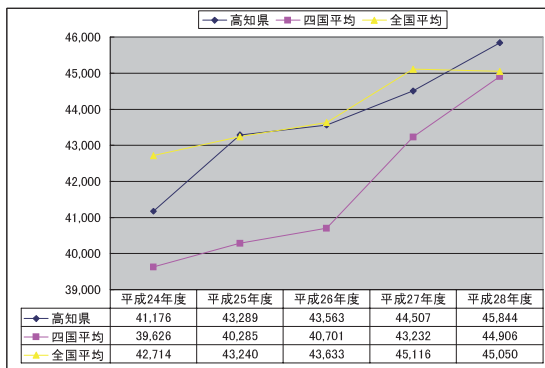

入院について、2年連続して四国平均・全国平均を上回り、直近では全国平均と比して17%増となっている。

外来については、3年連続して四国平均・全国平均を下回り、直近では四国平均と比して7.8%減となっているが、金額自体は上昇傾向に転じてきている

歯科については、四国平均・全国平均とも下回る傾向が続いており、直近では四国平均と比して11.3%減となっている

調剤については、全体的に増加傾向にある中で、全国平均と四国平均の中間の水準で推移をしてきたが、直近ではいずれの平均をも上回る事となった。

ジェネリック医薬品の使用率が低いことが影響しているものと思われる。

金額では5年前と比して11%超の増加となっている。

5-2-4 診療諸率の状況

平成 28 年度における診療諸率の状況は、組合員については受診率 66.13 件、1 件当たり日数 1.62 日、1 日当たり金額 6,969 円、1 件当たり金額 11,315 円となり、被扶養者については受診率 71.61 件、1 件当たり日数 1.63 日、1 日当たり金額 8,870 円、1 件当たり金額 14,462 円となった。

全国平均と比較して、組合員については受診率 1.88 件減、1 件当たり日数 0.03 日減、1 日当たり金額 347 円増、1 件当たり金額 397 円増となり、被扶養者については受診率 2.09 件減、1 件当たり日数は 0.03 日減、1 日当たり金額 1,206 円増、1 件当たり金額 1,742 円増となった。(表 5-5、図 5-6)

表 5-5 平成 28 年度診療諸率の状況

(単位：件、日、円)

| | | 受診率 | | 1件当たり日数 | | 1日当たり金額 | | 1件当たり金額 | |
|---------|-------|-------|----|---------|----|---------|----|---------|----|
| | | | 順位 | | 順位 | | 順位 | | 順位 |
| 組 合 員 | 高 知 県 | 66.13 | 30 | 1.62 | 27 | 6,969 | 11 | 11,315 | 15 |
| | 四国平均 | 69.59 | — | 1.64 | — | 6,832 | — | 11,207 | — |
| | 全国平均 | 68.01 | — | 1.65 | — | 6,622 | — | 10,918 | — |
| 被 扶 養 者 | 高 知 県 | 71.61 | 31 | 1.63 | 30 | 8,870 | 4 | 14,462 | 5 |
| | 四国平均 | 77.25 | — | 1.66 | — | 8,027 | — | 13,323 | — |
| | 全国平均 | 73.70 | — | 1.66 | — | 7,664 | — | 12,720 | — |

※ 受診率とは 100 人当たり 1 ヶ月の平均の受診件数で、受診件数とは 1 人の患者が同一月に 1 つの医療機関にかかった場合（レセプト 1 枚）を 1 件としている。

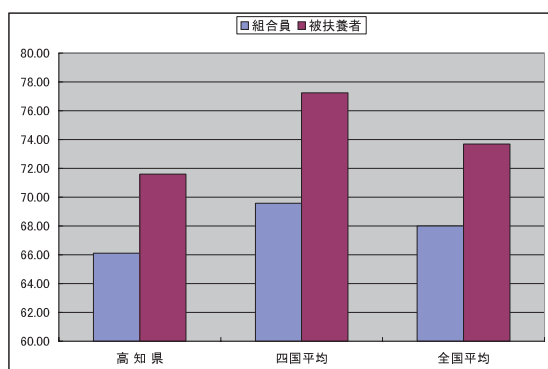
図 5-6 平成 28 年度診療諸率の状況
【受診率】

【1 件当たり金額】

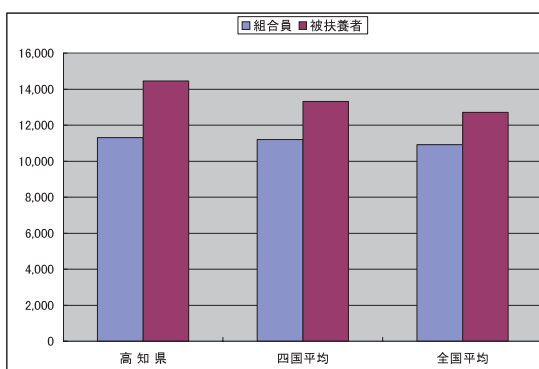

5-2-5 診療諸率の推移

診療諸率（受診率、1件当たり金額）の推移は、以下のとおりとなっている。

(図 5-7、5-8)

図 5-7 受診率の推移

【組合員】

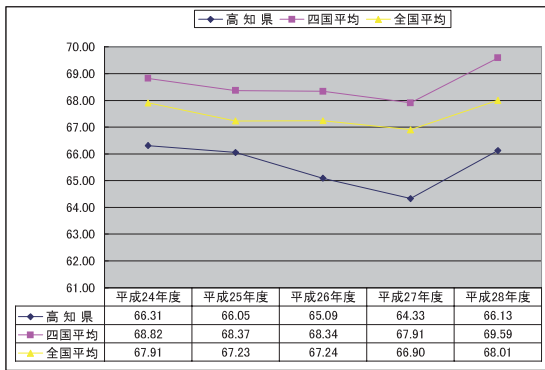

【被扶養者】



図 5-8 1件当たり金額の推移

【組合員】



【被扶養者】

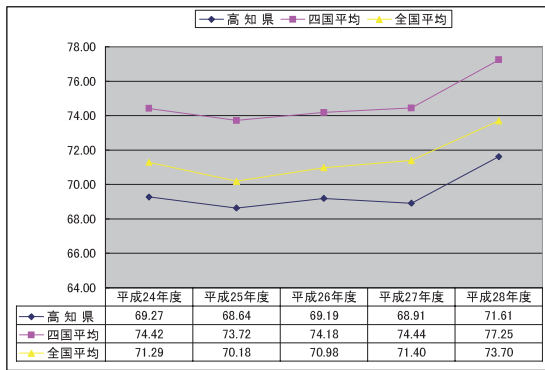
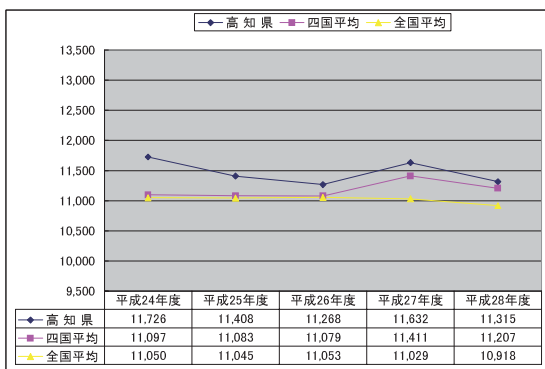
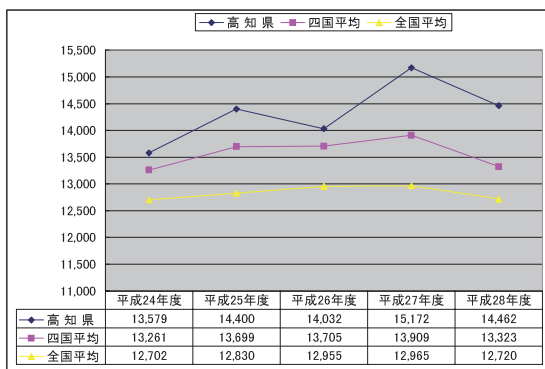

受診率は、組合員・被扶養者ともに、四国平均が全国平均を上回っている状況の中で、全国平均をさらに下回る水準で推移をしている。

1件当たり金額は、組合員については全体的に横ばい傾向にあるものの四国平均・全国平均ともに上回っており、被扶養者については、直近で全国平均を14%近く上回る状況となっている。

5-2-6 診療諸率の内訳【入院】

平成 28 年度における診療諸率の内訳【入院】は、組合員については受診率 0.75 件、1 件当たり日数 8.81 日、1 日当たり金額 36,603 円、1 件当たり金額 322,440 円となり、被扶養者については受診率 1.02 件、1 件当たり日数 10.52 日、1 日当たり金額 45,760 円、1 件当たり金額 481,234 円となった。

全国平均と比較して、組合員については受診率 0.04 件増、1 件当たり日数 0.27 日増、1 日当たり金額 614 円減、1 件当たり金額 4,732 円増となり、被扶養者については受診率 0.17 件増、1 件当たり日数 1.15 日増、1 日当たり金額 1,815 円減、1 件当たり金額 35,226 円増となった。参考として、1 件当たり金額は平成 25 年度と比較して、組合員では 30,328 円増、被扶養者においても 20,365 円の増加となっている。(表 5-6、図 5-9)

表 5-6 平成 28 年度診療諸率の内訳【入院】

(単位：件、日、円)

| | | 受診率 | | 1件当たり日数 | | 1日当たり金額 | | 1件当たり金額 | |
|---------|------|------|----|---------|----|---------|----|---------|----|
| | | | 順位 | | 順位 | | 順位 | | 順位 |
| 組 合 員 | 高知県 | 0.75 | 20 | 8.81 | 14 | 36,603 | 29 | 322,440 | 20 |
| | 四国平均 | 0.78 | — | 9.04 | — | 35,506 | — | 320,380 | — |
| | 全国平均 | 0.71 | — | 8.54 | — | 37,217 | — | 317,708 | — |
| 被 扶 養 者 | 高知県 | 1.02 | 4 | 10.52 | 7 | 45,760 | 30 | 481,234 | 9 |
| | 四国平均 | 0.95 | — | 9.88 | — | 45,836 | — | 453,276 | — |
| | 全国平均 | 0.85 | — | 9.37 | — | 47,575 | — | 446,008 | — |

図 5-9 平成 28 年度診療諸率の内訳【入院】

【受診率】

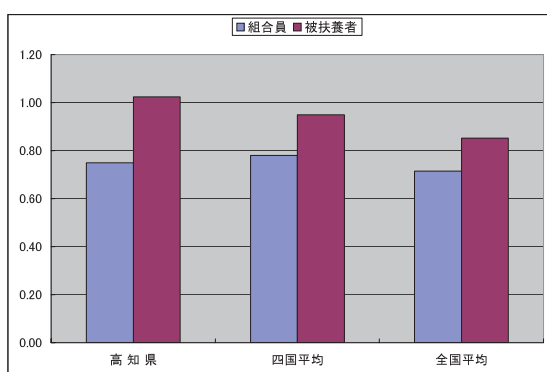

【1件当たり金額】

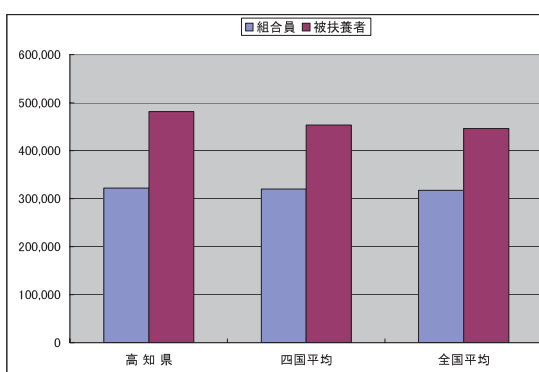

5-2-7 診療諸率の内訳【入院】の推移

診療諸率の内訳【入院】(受診率、1件当たり金額)の推移は、以下のとおりとなっている。(図5-10、5-11)

図5-10 受診率【入院】の推移
【組合員】

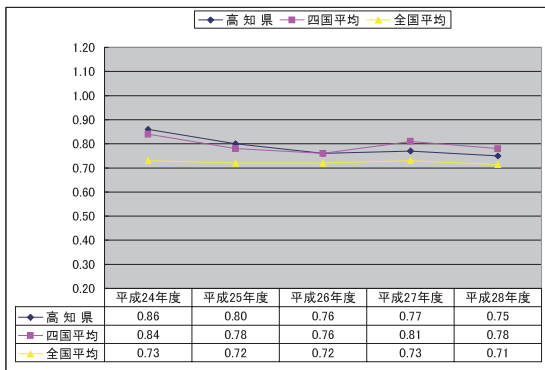

【被扶養者】



図5-11 1件当たり金額【入院】の推移
【組合員】



【被扶養者】

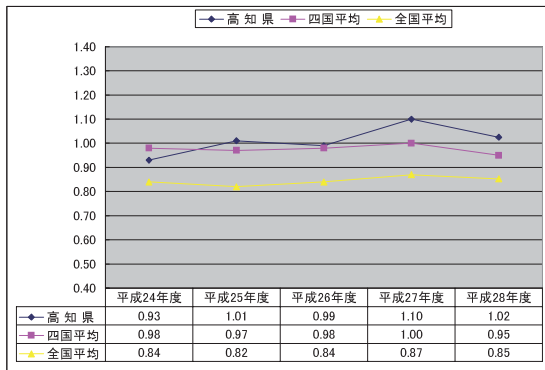
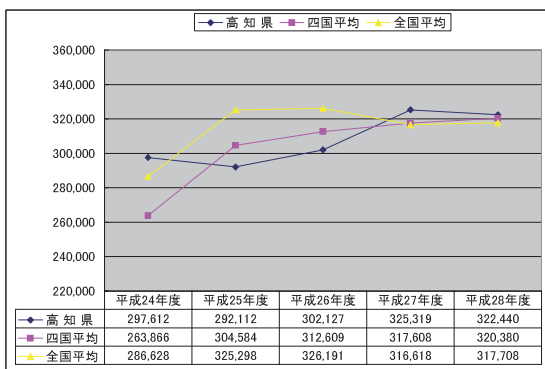
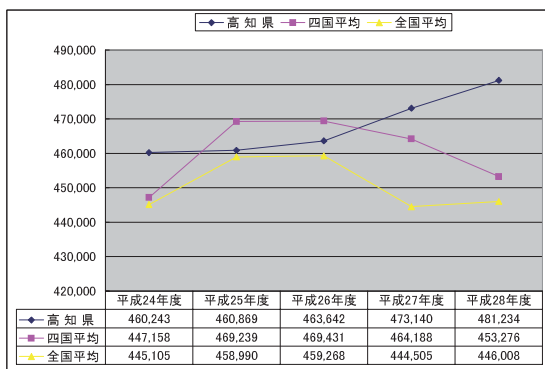

受診率は、組合員については、ほぼ四国平均と同じ値であり、全体的に微減傾向を示している。被扶養者については、過去5年全国平均を上回る水準で推移しており直近では全国平均の20%増となっている。

1件当たり金額は、組合員については全体的に増加傾向にあり、四国平均・全国平均に近い値となっている。被扶養者については全体的に顕著な増加傾向が見られ、直近では全国平均の約8%増となっている。

5-2-8 診療諸率の内訳【外来】

平成 28 年度における診療諸率の内訳【外来】は、組合員については受診率 53.14 件、1 件当たり日数 1.48 日、1 日当たり金額 5,143 円、1 件当たり金額 7,609 円となり、被扶養者については受診率 58.47 件、1 件当たり日数 1.48 日、1 日当たり金額 5,241 円、1 件当たり金額 7,781 円となった。

全国平均と比較して、組合員については受診率 1.14 件減、1 件当たり日数 0.05 日減、1 日当たり金額 222 円増、1 件当たり金額 89 円増となり、被扶養者については受診率 1.56 件減、1 件当たり日数 0.09 日減、1 日当たり金額 331 円増、1 件当たり金額 83 円増となった。参考として、1 件当たり金額は平成 25 年度と比較して、組合員では 265 円増、被扶養者においては 3 円の減少となっている。(表 5-7、図 5-12)

表 5-7 平成 28 年度診療諸率の内訳【外来】

(単位：件、日、円)

| | | 受診率 | | 1件当たり日数 | | 1日当たり金額 | | 1件当たり金額 | |
|------|------|-------|----|---------|----|---------|----|---------|----|
| | | 順位 | 順位 | 順位 | 順位 | 順位 | 順位 | | |
| 組合員 | 高知県 | 53.14 | 29 | 1.48 | 31 | 5,143 | 14 | 7,609 | 20 |
| | 四国平均 | 55.89 | — | 1.50 | — | 5,004 | — | 7,515 | — |
| | 全国平均 | 54.28 | — | 1.53 | — | 4,921 | — | 7,520 | — |
| 被扶養者 | 高知県 | 58.47 | 32 | 1.48 | 43 | 5,241 | 10 | 7,781 | 17 |
| | 四国平均 | 62.57 | — | 1.56 | — | 5,076 | — | 7,900 | — |
| | 全国平均 | 60.03 | — | 1.57 | — | 4,910 | — | 7,698 | — |

図 5-12 平成 28 年度診療諸率の内訳【外来】

【受診率】

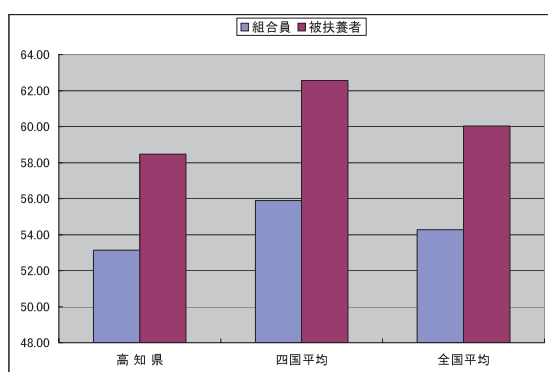

【1件当たり金額】

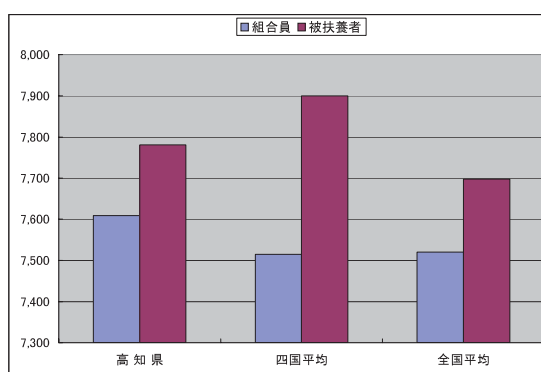

5-2-9 診療諸率の内訳【外来】の推移

診療諸率の内訳【外来】(受診率、1件当たり金額)の推移は、以下のとおりとなっている。(図5-13、5-14)

図5-13 受診率【外来】の推移
【組合員】

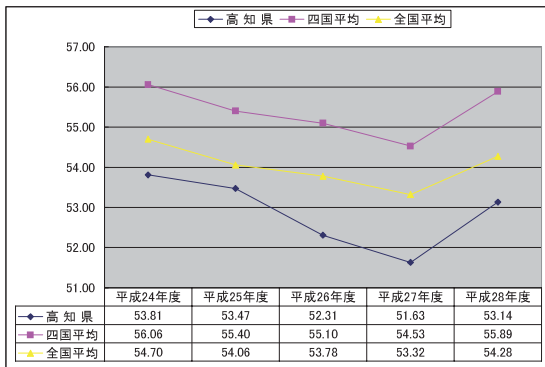

【被扶養者】



図5-14 1件当たり金額【外来】の推移
【組合員】



【被扶養者】

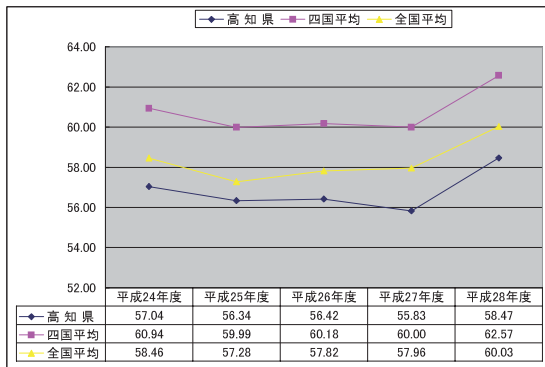
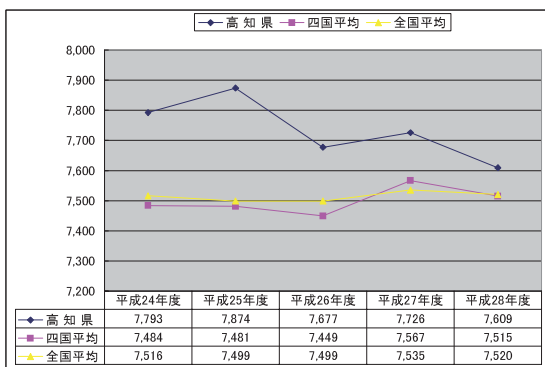
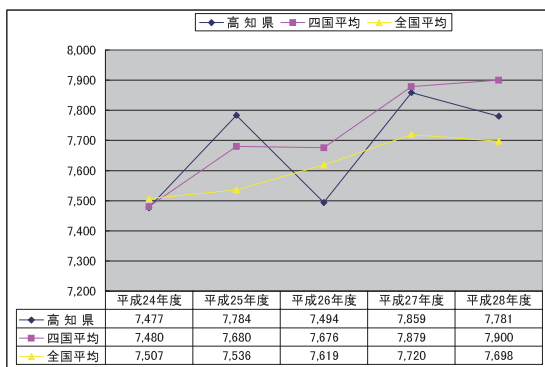

受診率は、組合員・被扶養者ともに診療諸率全体のグラフとほぼ同期した形で推移をしている。

1件当たり金額は、組合員についてはほぼ同じ値で推移をしている四国平均と全国平均を大きく上回っていたが、直近では差が縮まっている。

被扶養者については組合員と同様に横ばいで推移する全国平均に対し、平成26年度には四国平均とともにいったん下回るものの、翌年度には増加傾向に転じる状況となっている。

5-2-10 診療諸率の内訳【歯科】

平成 28 年度における診療諸率の内訳【歯科】は、組合員については受診率 12.24 件、1 件当たり日数 1.81 日、1 日当たり金額 4,614 円、1 件当たり金額 8,344 円となり、被扶養者については受診率 12.12 件、1 件当たり日数 1.58 日、1 日当たり金額 4,563 円、1 件当たり金額 7,222 円となった。

全国平均と比較して、組合員については受診率 0.77 件減、1 件当たり日数 0.04 日増、1 日当たり金額 33 円減、1 件当たり金額 104 円増となり、被扶養者については受診率 0.70 件減、1 件当たり日数は同値、1 日当たり金額 145 円減、1 件当たり金額 202 円減となった。参考として、1 件当たり金額は平成 25 年度と比較して、組合員では 132 円減、被扶養者においても 290 円の減少となっている。(表 5-8、図 5-15)

表 5-8 平成 28 年度診療諸率の内訳【歯科】

(単位：件、日、円)

| | | 受診率 | | 1件当たり日数 | | 1日当たり金額 | | 1件当たり金額 | |
|------|------|-------|----|---------|----|---------|----|---------|----|
| | | 順位 | 順位 | 順位 | 順位 | 順位 | 順位 | | |
| 組合員 | 高知県 | 12.24 | 34 | 1.81 | 15 | 4,614 | 29 | 8,344 | 21 |
| | 四国平均 | 12.92 | — | 1.79 | — | 4,772 | — | 8,548 | — |
| | 全国平均 | 13.01 | — | 1.77 | — | 4,647 | — | 8,240 | — |
| 被扶養者 | 高知県 | 12.12 | 30 | 1.58 | 20 | 4,563 | 32 | 7,222 | 30 |
| | 四国平均 | 13.72 | — | 1.55 | — | 4,694 | — | 7,272 | — |
| | 全国平均 | 12.82 | — | 1.58 | — | 4,708 | — | 7,424 | — |

図 5-15 平成 28 年度診療諸率の内訳【歯科】

【受診率】

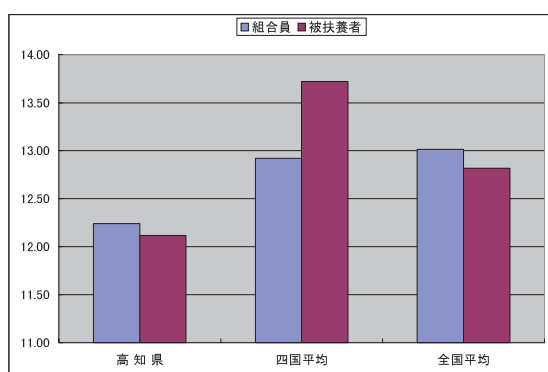

【1件当たり金額】

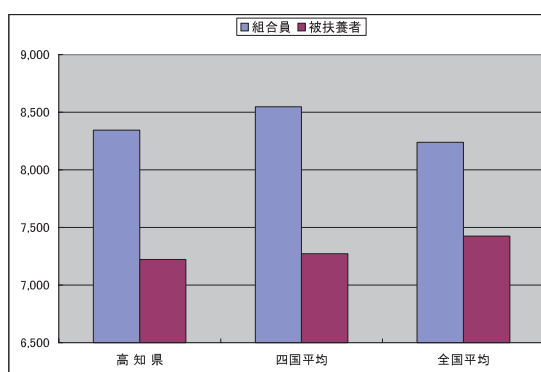

5-2-11 診療諸率の内訳【歯科】の推移

診療諸率の内訳【歯科】（受診率、1件当たり金額）の推移は、以下のとおりとなっている。（図5-16、5-17）

図5-16 受診率【歯科】の推移
【組合員】

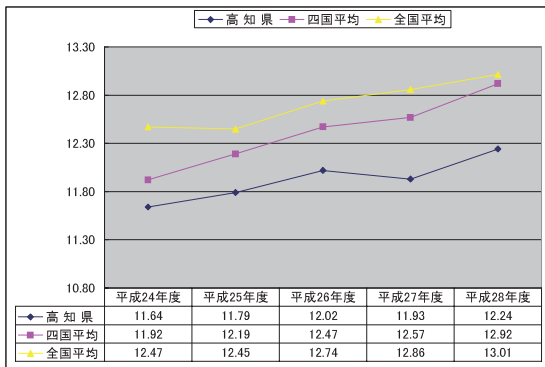

【被扶養者】



図5-17 1件当たり金額【歯科】の推移
【組合員】



【被扶養者】

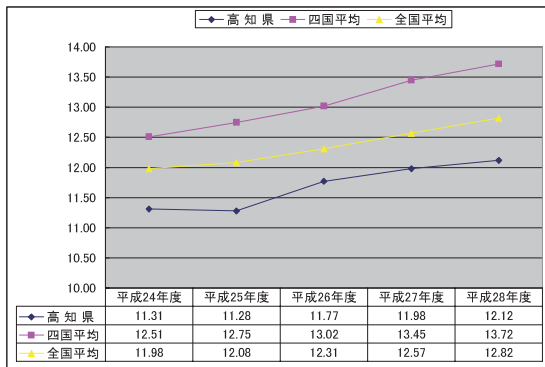
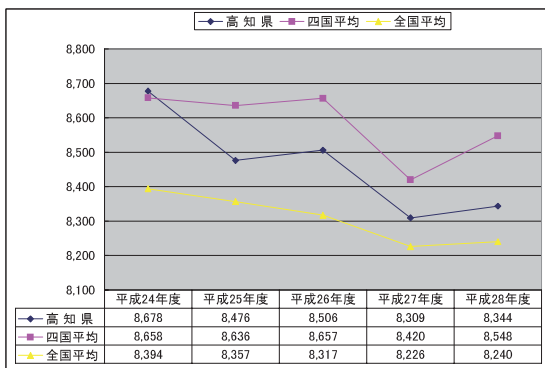
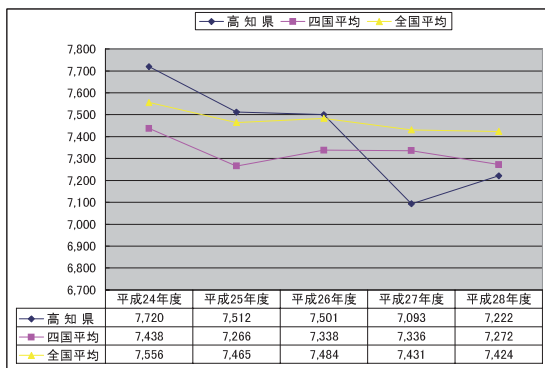

受診率は、組合員・被扶養者ともに全体的に増加傾向を示しているが、全国平均・四国平均ともに下回る水準で推移をしている。

1件当たり金額は、組合員については全体的に減少傾向が見られるが、四国平均は下回るものの全国平均は上回っている。被扶養者については平成22～23年度頃をピークに減少傾向に転じており、ここ2年は四国平均・全国平均とも下回る状況となっている。

5-2-12 医療費の状況集計比較

平成28年度の組合員1人当たり金額については、入院を除き前年度より増加している。また、対四国平均においては歯科が大きく下回っている。対全国平均においては入院が大きく上回っている状況となっている。(表5-9)

表5-9 平成28年度組合員1人当たり金額の集計比較 (単位：%)

| | | 前年度比 | 対四国平均 | 対全国平均 | 全国順位 |
|-----------------------|-----|-------|-------|-------|------|
| 組 合 員 + 被 扶 養 者 | 入 院 | 93.9 | 104.9 | 117.4 | 11 |
| | 外 来 | 101.4 | 92.2 | 96.5 | 33 |
| | 歯 科 | 102.0 | 88.7 | 91.9 | 38 |
| | 調 剤 | 103.0 | 102.1 | 101.8 | 25 |
| | 合 計 | 99.1 | 97.5 | 103.2 | 19 |

平成28年度の受診率については、組合員・被扶養者ともに入院を除きそれぞれ前年度より増加している。対四国平均においては、組合員はすべて下回っており、全国平均と比して入院のみ上回っている。

被扶養者においても、入院のみ対四国平均・全国平均を上回っている。(表5-10)

また、平成28年度の1件当たり金額については、組合員においてはすべて前年度より減少しているが、被扶養者においては歯科を除き増加をしている。対四国平均においては、組合員が歯科を除き上回っている。被扶養者は対四国平均・全国平均においていずれも歯科が下回っている状況となっている。(表5-11)

表5-10 平成28年度診療諸率【受診率】の集計比較 (単位：%)

| | | 前年度比 | 対四国平均 | 対全国平均 | 全国順位 |
|---------|-----|-------|-------|-------|------|
| 組 合 員 | 入 院 | 97.4 | 96.1 | 104.9 | 20 |
| | 外 来 | 102.9 | 95.1 | 97.9 | 29 |
| | 歯 科 | 102.6 | 94.7 | 94.1 | 34 |
| | 合 計 | 102.8 | 95.0 | 97.2 | 30 |
| 被 扶 養 者 | 入 院 | 93.2 | 107.9 | 120.2 | 4 |
| | 外 来 | 104.7 | 93.5 | 97.4 | 32 |
| | 歯 科 | 101.2 | 88.3 | 94.5 | 30 |
| | 合 計 | 103.9 | 92.7 | 97.2 | 31 |

表5-11 平成28年度診療諸率【1件当たり金額】の集計比較 (単位：%)

| | | 前年度比 | 対四国平均 | 対全国平均 | 全国順位 |
|---------|-----|-------|-------|-------|------|
| 組 合 員 | 入 院 | 99.1 | 100.6 | 101.5 | 20 |
| | 外 来 | 97.6 | 101.3 | 101.2 | 20 |
| | 歯 科 | 96.1 | 97.6 | 101.3 | 21 |
| | 合 計 | 96.5 | 101.0 | 103.6 | 15 |
| 被 扶 養 者 | 入 院 | 104.6 | 106.2 | 107.9 | 9 |
| | 外 来 | 104.1 | 98.5 | 101.1 | 17 |
| | 歯 科 | 93.5 | 88.3 | 97.3 | 30 |
| | 合 計 | 106.5 | 92.7 | 113.7 | 5 |

5-3 疾病の状況【全国連合会集計資料】

5-3-1 組合員の疾病状況

平成27年度の組合員の疾病状況を受診件数順で見た場合、入院は上位5位だけで全体の57.2%を占めており、中でも「新生物」が最も高く17.8%を占めている。外来は風邪などの「呼吸器系の疾患」が最も高く全体の17.1%を占めているが、高血圧などに由来する「循環器系の疾患」も11%を占めている。

金額順で見た場合は、入院は受診件数順と同様に「新生物」が最も高く、2位の「循環器系の疾患」とあわせて全体の46.6%と非常に高い割合を占めている。外来は「筋骨格系及び結合組織の疾患」等の上位5位までがほぼ10%ずつを示している。(表5-12、5-13)

表5-12 平成27年度組合員の疾病状況【上位5位】
【受診件数順】

(単位：件、日、円、%)

| | 順位 | 病類 | 件数 | 日数 | 金額 | 割合 (件数) |
|----------|----|------------------|--------|--------|-------------|-------------|
| 医科 入院 | 1 | 新生物 | 167 | 2,022 | 136,099,450 | 17.8 |
| | 2 | 妊娠、分娩及び産じょく | 140 | 1,112 | 41,049,130 | 14.9 |
| | 3 | 循環器系の疾患 | 96 | 1,018 | 59,120,510 | 10.2 |
| | 4 | 筋骨格系及び結合組織の疾患 | 75 | 1,008 | 41,565,940 | 8.0 |
| | 5 | 損傷、中毒及びその他の外因の影響 | 60 | 614 | 26,492,940 | 6.4 |
| | | | 入院総合計 | 940 | 8,937 | 418,271,260 |
| 医科 外来 | 1 | 呼吸器系の疾患 | 10,448 | 13,247 | 73,066,640 | 17.1 |
| | 2 | 循環器系の疾患 | 6,702 | 8,028 | 66,426,120 | 11.0 |
| | 3 | 眼及び付属器の疾患 | 6,211 | 6,887 | 36,852,680 | 10.2 |
| | 4 | 筋骨格系及び結合組織の疾患 | 5,532 | 9,651 | 80,912,460 | 9.0 |
| | 5 | 皮膚及び皮下組織の疾患 | 4,797 | 6,105 | 31,161,980 | 7.8 |
| | | | 外来総合計 | 61,164 | 85,041 | 693,874,470 |

表5-13 平成27年度組合員の疾病状況【上位5位】
【金額順】

(単位：件、日、円、%)

| | 順位 | 病類 | 件数 | 日数 | 金額 | 割合 (金額) |
|----------|----|---------------|--------|--------|-------------|-------------|
| 医科 入院 | 1 | 新生物 | 167 | 2,022 | 136,099,450 | 32.5 |
| | 2 | 循環器系の疾患 | 96 | 1,018 | 59,120,510 | 14.1 |
| | 3 | 筋骨格系及び結合組織の疾患 | 75 | 1,008 | 41,565,940 | 9.9 |
| | 4 | 妊娠、分娩及び産じょく | 140 | 1,112 | 41,049,130 | 9.8 |
| | 5 | 呼吸器系の疾患 | 69 | 569 | 26,602,860 | 6.4 |
| | | | 入院総合計 | 940 | 8,937 | 418,271,260 |
| 医科 外来 | 1 | 筋骨格系及び結合組織の疾患 | 5,532 | 9,651 | 80,912,460 | 11.7 |
| | 2 | 呼吸器系の疾患 | 10,448 | 13,247 | 73,066,640 | 10.5 |
| | 3 | 腎尿路生殖器系の疾患 | 3,533 | 6,397 | 71,026,960 | 10.2 |
| | 4 | 新生物 | 2,362 | 3,427 | 68,317,400 | 9.8 |
| | 5 | 循環器系の疾患 | 6,702 | 8,028 | 66,426,120 | 9.6 |
| | | | 外来総合計 | 61,164 | 85,041 | 693,874,470 |

※ 平成27年度診療分として医療機関から請求のあった医科、歯科、訪問看護のレセプトのうち医科レセプトを対象に行った疾病分類の状況。(以下同様とする。)

5-3-2 被扶養者の疾病状況

平成 27 年度の被扶養者の疾病状況を受診件数順で見た場合、入院は「呼吸器系の疾患」「周産期に発生した病態」「新生物」が高い割合を示しており、3 疾病で全体の 34.5%を占めている。外来は主に乳幼児が対象と推測される風邪などの「呼吸器系の疾患」が全体の 33.8%と極めて高い割合を占めている。

金額順で見た場合は、入院は「新生物」が高く 18.2%、外来は「呼吸器系の疾患」が 24.9%と非常に高い割合を示している。(表 5-14、5-15)

表 5-14 平成 27 年度被扶養者の疾病状況【上位 5 位】

【受診件数順】

(単位：件、日、円、%)

| | 順位 | 病類 | 件数 | 日数 | 金額 | 割合 (件数) |
|------|----|-------------|--------|--------|-------------|-------------|
| 医科入院 | 1 | 呼吸器系の疾患 | 167 | 962 | 46,947,030 | 12.9 |
| | 2 | 周産期に発生した病態 | 147 | 1,115 | 57,602,070 | 11.4 |
| | 3 | 新生物 | 132 | 1,697 | 108,773,990 | 10.2 |
| | 4 | 神経系の疾患 | 99 | 2,045 | 48,287,710 | 7.7 |
| | 5 | 妊娠、分娩及び産じょく | 94 | 700 | 18,945,210 | 7.3 |
| | | 入院総合計 | | 1,293 | 13,061 | 596,763,330 |
| 医科外来 | 1 | 呼吸器系の疾患 | 21,665 | 31,393 | 154,539,090 | 33.8 |
| | 2 | 皮膚及び皮下組織の疾患 | 7,284 | 9,549 | 45,743,620 | 11.4 |
| | 3 | 眼及び付属器の疾患 | 5,482 | 6,135 | 30,369,150 | 8.5 |
| | 4 | 感染症及び寄生虫症 | 4,441 | 6,295 | 45,776,490 | 6.9 |
| | 5 | 精神及び行動の障害 | 3,179 | 4,764 | 34,144,740 | 5.0 |
| | | 外来総合計 | | 64,157 | 93,184 | 620,301,880 |

表 5-15 平成 27 年度被扶養者の疾病状況【上位 5 位】

【金額順】

(単位：件、日、円、%)

| | 順位 | 病類 | 件数 | 日数 | 金額 | 割合 (金額) |
|------|----|---------------|--------|--------|-------------|-------------|
| 医科入院 | 1 | 新生物 | 132 | 1,697 | 108,773,990 | 18.2 |
| | 2 | 周産期に発生した病態 | 147 | 1,115 | 57,602,070 | 9.7 |
| | 3 | 循環器系の疾患 | 74 | 848 | 50,230,990 | 8.4 |
| | 4 | 神経系の疾患 | 99 | 2,045 | 48,287,710 | 8.1 |
| | 5 | 呼吸器系の疾患 | 167 | 962 | 46,947,030 | 7.9 |
| | | 入院総合計 | | 1,293 | 13,061 | 596,763,330 |
| 医科外来 | 1 | 呼吸器系の疾患 | 21,665 | 31,393 | 154,539,090 | 24.9 |
| | 2 | 筋骨格系及び結合組織の疾患 | 2,893 | 5,458 | 47,428,450 | 7.6 |
| | 3 | 新生物 | 1,212 | 1,843 | 47,063,120 | 7.6 |
| | 4 | 感染症及び寄生虫症 | 4,441 | 6,295 | 45,776,490 | 7.4 |
| | 5 | 皮膚及び皮下組織の疾患 | 7,284 | 9,549 | 45,743,620 | 7.4 |
| | | 外来総合計 | | 64,157 | 93,184 | 620,301,880 |

5-3-3 疾病状況の推移【件数】

過去 3 年間の疾病状況の推移を受診件数順で見た場合、組合員の入院で「新生物」の件数が伸びており、外来では「呼吸器系の疾患」が高く推移している。被扶養者の外来でも「呼吸器系の疾患」が高く推移し、入院においても「呼吸器系の疾患」の件数が大きく増加している。

(表 5-16、5-17)

表 5-16 組合員の疾病状況の推移【上位 5 位】

(単位：件)

| | 順位 | 平成25年度 | | 平成26年度 | | 平成27年度 | |
|------|----|------------------|-------|------------------|--------|------------------|--------|
| | | 病類 | 件数 | 病類 | 件数 | 病類 | 件数 |
| 医科入院 | 1 | 新生物 | 130 | 新生物 | 128 | 新生物 | 167 |
| | 2 | 妊娠、分娩及び産じょく | 124 | 消化器系の疾患 | 115 | 妊娠、分娩及び産じょく | 140 |
| | 3 | 消化器系の疾患 | 115 | 損傷、中毒及びその他の外因の影響 | 102 | 循環器系の疾患 | 96 |
| | 4 | 循環器系の疾患 | 104 | 妊娠、分娩及び産じょく | 99 | 筋骨格系及び結合組織の疾患 | 75 |
| | 5 | 損傷、中毒及びその他の外因の影響 | 99 | 循環器系の疾患 | 97 | 損傷、中毒及びその他の外因の影響 | 60 |
| | | | 入院総合計 | 965 | 入院総合計 | 912 | 入院総合計 |
| 医科外来 | 1 | 呼吸器系の疾患 | 9,970 | 呼吸器系の疾患 | 10,030 | 呼吸器系の疾患 | 10,448 |
| | 2 | 循環器系の疾患 | 7,735 | 循環器系の疾患 | 6,952 | 循環器系の疾患 | 6,702 |
| | 3 | 眼及び付属器の疾患 | 6,171 | 眼及び付属器の疾患 | 5,701 | 眼及び付属器の疾患 | 6,211 |
| | 4 | 筋骨格系及び結合組織の疾患 | 5,898 | 筋骨格系及び結合組織の疾患 | 5,679 | 筋骨格系及び結合組織の疾患 | 5,532 |
| | 5 | 内分泌、栄養及び代謝疾患 | 4,915 | 内分泌、栄養及び代謝疾患 | 4,648 | 皮膚及び皮下組織の疾患 | 4,797 |
| | | | 外来総合計 | 62,617 | 外来総合計 | 60,114 | 外来総合計 |

表 5-17 被扶養者の疾病状況の推移【上位 5 位】

(単位：件)

| | 順位 | 平成25年度 | | 平成26年度 | | 平成27年度 | |
|------|----|---------------|--------|------------------|--------|-------------|--------|
| | | 病類 | 件数 | 病類 | 件数 | 病類 | 件数 |
| 医科入院 | 1 | 新生物 | 153 | 周産期に発生した病態 | 153 | 呼吸器系の疾患 | 167 |
| | 2 | 周産期に発生した病態 | 137 | 呼吸器系の疾患 | 129 | 周産期に発生した病態 | 147 |
| | 3 | 呼吸器系の疾患 | 118 | 新生物 | 114 | 新生物 | 132 |
| | 4 | 妊娠、分娩及び産じょく | 89 | 妊娠、分娩及び産じょく | 104 | 神経系の疾患 | 99 |
| | 5 | 筋骨格系及び結合組織の疾患 | 83 | 損傷、中毒及びその他の外因の影響 | 94 | 妊娠、分娩及び産じょく | 94 |
| | | | 入院総合計 | 1,225 | 入院総合計 | 1,145 | 入院総合計 |
| 医科外来 | 1 | 呼吸器系の疾患 | 21,763 | 呼吸器系の疾患 | 21,979 | 呼吸器系の疾患 | 21,665 |
| | 2 | 皮膚及び皮下組織の疾患 | 7,206 | 皮膚及び皮下組織の疾患 | 7,115 | 皮膚及び皮下組織の疾患 | 7,284 |
| | 3 | 眼及び付属器の疾患 | 5,974 | 眼及び付属器の疾患 | 5,599 | 眼及び付属器の疾患 | 5,482 |
| | 4 | 感染症及び寄生虫症 | 4,372 | 感染症及び寄生虫症 | 4,342 | 感染症及び寄生虫症 | 4,441 |
| | 5 | 循環器系の疾患 | 3,435 | 筋骨格系及び結合組織の疾患 | 3,196 | 精神及び行動の障害 | 3,179 |
| | | | 外来総合計 | 66,365 | 外来総合計 | 65,062 | 外来総合計 |

5-3-4 疾病状況の集計【歯科を含む】

平成 27 年度の歯科を含む全体の疾病状況は以下のとおりとなっている。
(表 5-18、図 5-18)

表 5-18 平成 27 年度疾病状況の集計【件数順】

(単位：件、円)

| 順位 | 病類 | 件数 | 金額 |
|-----|---------------------------------|--------|-------------|
| 1 | 呼吸器系の疾患 | 32,349 | 301,155,620 |
| 2 | 歯科系の疾患 | 28,798 | 312,163,140 |
| 3 | 皮膚及び皮下組織の疾患 | 12,112 | 91,855,490 |
| 4 | 眼及び付属器の疾患 | 11,732 | 88,658,910 |
| 5 | 循環器系の疾患 | 9,688 | 209,198,590 |
| 6 | 筋骨格系及び結合組織の疾患 | 8,548 | 199,398,730 |
| 7 | 精神及び行動の障害 | 7,880 | 117,779,280 |
| 8 | 感染症及び寄生虫症 | 7,247 | 97,215,930 |
| 9 | 内分泌、栄養及び代謝疾患 | 6,656 | 114,561,200 |
| 10 | 腎尿路生殖器系の疾患 | 5,439 | 125,256,410 |
| 11 | 消化器系の疾患 | 5,390 | 117,337,640 |
| 12 | 損傷、中毒及びその他の外因の影響 | 4,695 | 117,631,080 |
| その他 | 新生物 | 3,873 | 360,253,960 |
| | 耳及び乳様突起の疾患 | 3,736 | 34,404,520 |
| | 神経系の疾患 | 2,971 | 86,795,420 |
| | 症状、徴候及び異常臨床所見・異常検査所見で他に分類されないもの | 2,330 | 26,663,580 |
| | 妊娠、分娩及び産じょく | 843 | 65,335,930 |
| | 血液及び造血器の疾患並びに免疫機構の障害 | 814 | 44,969,560 |
| | 先天奇形、変形及び染色体異常 | 805 | 63,932,500 |
| | 周産期に発生した病態 | 446 | 66,806,590 |
| | 特殊目的用コード | 0 | 0 |
| | その他の疾病 | 0 | 0 |

図 5-18 平成 27 年度疾病状況の割合【件数割】

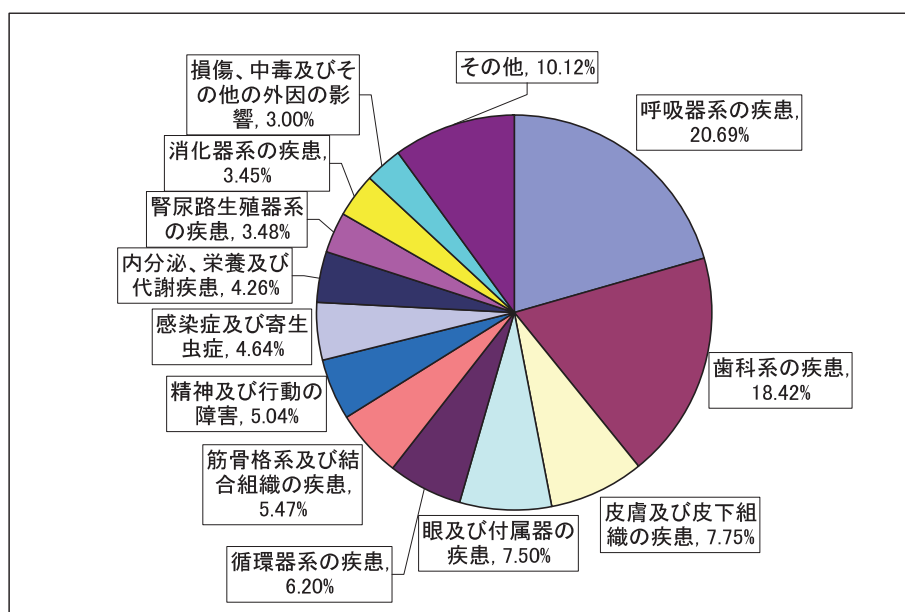

5-3-5 疾病別1人当たり金額

平成27年度の組合員の疾病別1人当たり金額については、入院の上位5位をみると、全体的に四国平均・全国平均を上回っており、「新生物」が全国平均と比較し3,256円増と高い傾向を示している。外来は、「筋骨格系及び結合組織の疾患」が全国平均と比較し2,653円高い。

被扶養者の1人当たり金額については、入院は全体的に四国平均・全国平均を上回っており、特に「新生物」は全国平均と比較し4,458円増と高い値となっている。

外来は「呼吸器系の疾患」が全国平均・四国平均を下回るものの、同様に高い金額となっている。(表5-19、5-20)

表5-19 平成27年度組合員の疾病別1人当たり金額【上位5位】

(単位：円)

| | 順位 | 疾病名 | 高知県 | 四国平均 | 全国平均 |
|------|----|---------------|--------|--------|--------|
| 医科入院 | 1 | 新生物 | 13,159 | 11,320 | 9,903 |
| | 2 | 循環器系の疾患 | 5,716 | 6,784 | 7,232 |
| | 3 | 筋骨格系及び結合組織の疾患 | 4,019 | 3,623 | 2,802 |
| | 4 | 妊娠、分娩及び産じょく | 3,969 | 3,492 | 3,217 |
| | 5 | 呼吸器系の疾患 | 2,572 | 1,949 | 1,304 |
| | | | 入院総合計 | 40,440 | 42,464 |
| 医科外来 | 1 | 筋骨格系及び結合組織の疾患 | 7,823 | 6,146 | 5,170 |
| | 2 | 呼吸器系の疾患 | 7,064 | 7,761 | 7,332 |
| | 3 | 腎尿路生殖器系の疾患 | 6,867 | 5,958 | 6,107 |
| | 4 | 新生物 | 6,605 | 6,219 | 7,178 |
| | 5 | 循環器系の疾患 | 6,422 | 7,804 | 7,386 |
| | | | 外来総合計 | 67,088 | 67,936 |

表5-20 平成27年度被扶養者の疾病別1人当たり金額【上位5位】

(単位：円)

| | 順位 | 疾病名 | 高知県 | 四国平均 | 全国平均 |
|------|----|---------------|--------|--------|--------|
| 医科入院 | 1 | 新生物 | 11,119 | 9,253 | 6,661 |
| | 2 | 周産期に発生した病態 | 5,888 | 3,722 | 4,597 |
| | 3 | 循環器系の疾患 | 5,135 | 3,429 | 3,409 |
| | 4 | 神経系の疾患 | 4,936 | 3,676 | 2,918 |
| | 5 | 呼吸器系の疾患 | 4,799 | 3,731 | 3,509 |
| | | | 入院総合計 | 61,003 | 50,839 |
| 医科外来 | 1 | 呼吸器系の疾患 | 15,797 | 17,118 | 16,758 |
| | 2 | 筋骨格系及び結合組織の疾患 | 4,848 | 4,434 | 3,940 |
| | 3 | 新生物 | 4,811 | 4,071 | 4,525 |
| | 4 | 感染症及び寄生虫症 | 4,679 | 4,156 | 3,496 |
| | 5 | 皮膚及び皮下組織の疾患 | 4,676 | 4,785 | 4,509 |
| | | | 外来総合計 | 63,407 | 68,477 |

5-3-6 年齢階層別受診状況【医科】

平成27年度の年齢階層別受診状況【医科】については、組合員は55～59歳の受診件数が全体の20%と最も高く、50～54歳とともに受診金額も高い状況にあり、50代の医療費が約33%を占めている。被扶養者は件数・金額ともに乳幼児、児童の割合が高く、15歳未満の金額で全体の59%を占めている。(図5-19、5-20)

図5-19 平成27年度年齢階層別受診件数【医科】

(単位：件)



図5-20 平成27年度年齢階層別受診金額【医科】

(単位：千円)

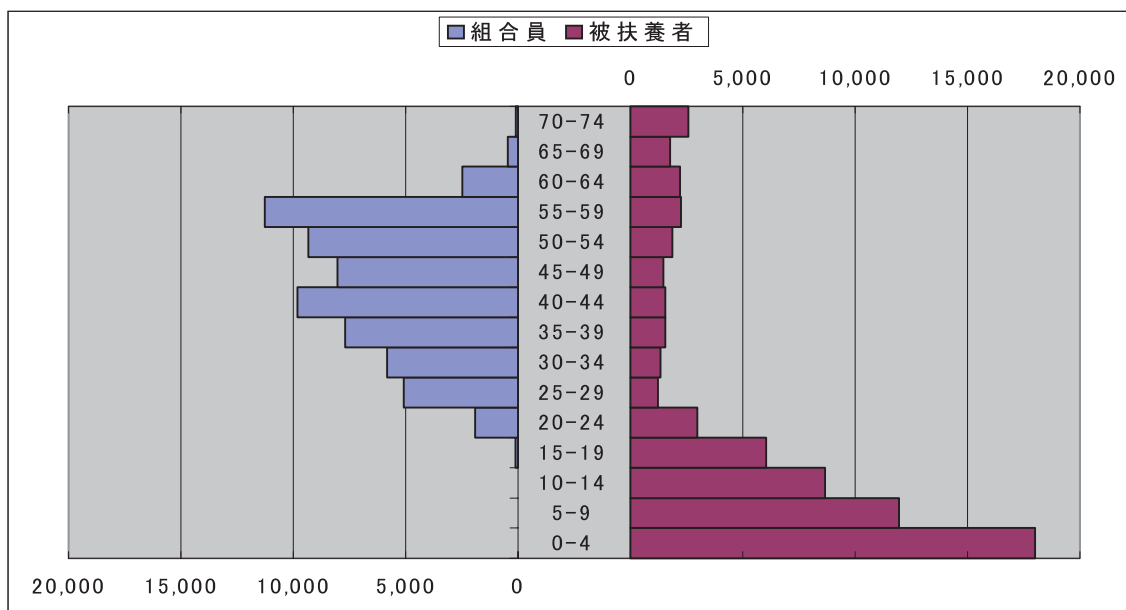
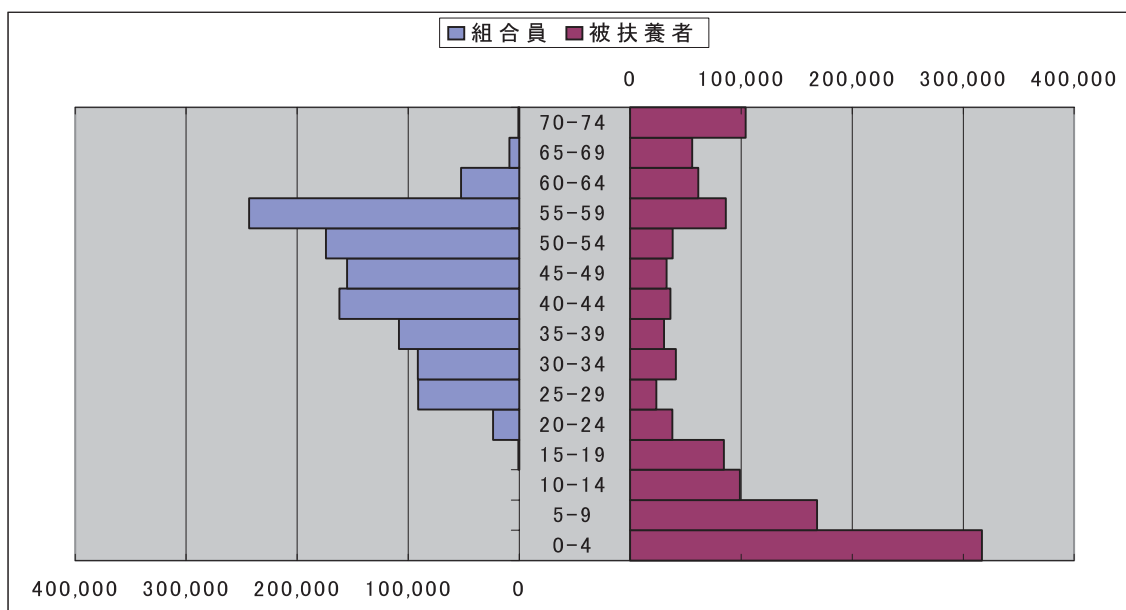

5-3-7 年齢階層別受診状況【歯科】

平成 27 年度の年齢階層別受診状況【歯科】については、組合員は件数・金額ともに 50 代が最も高く、全体の件数の 34%を占めている。被扶養者は 5～9 歳の件数・金額がともに突出して高く、就学前までに正しい歯磨き習慣が身についていない状況が伺える。

(図 5-21、5-22)

図 5-21 平成 27 年度年齢階層別受診件数【歯科】

(単位：件)



図 5-22 平成 27 年度年齢階層別受診金額【歯科】

(単位：千円)

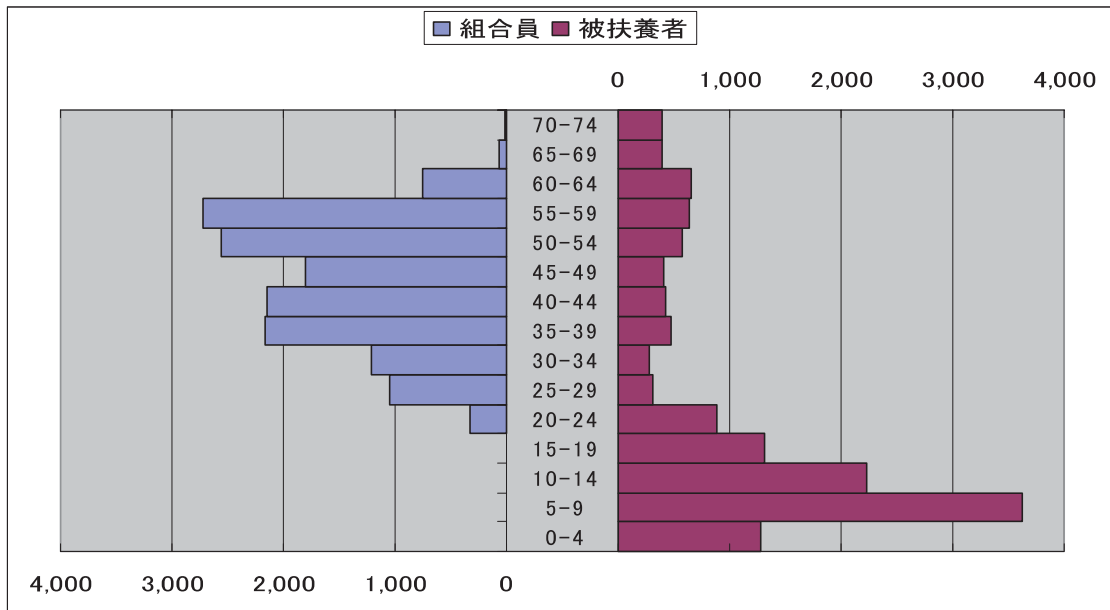
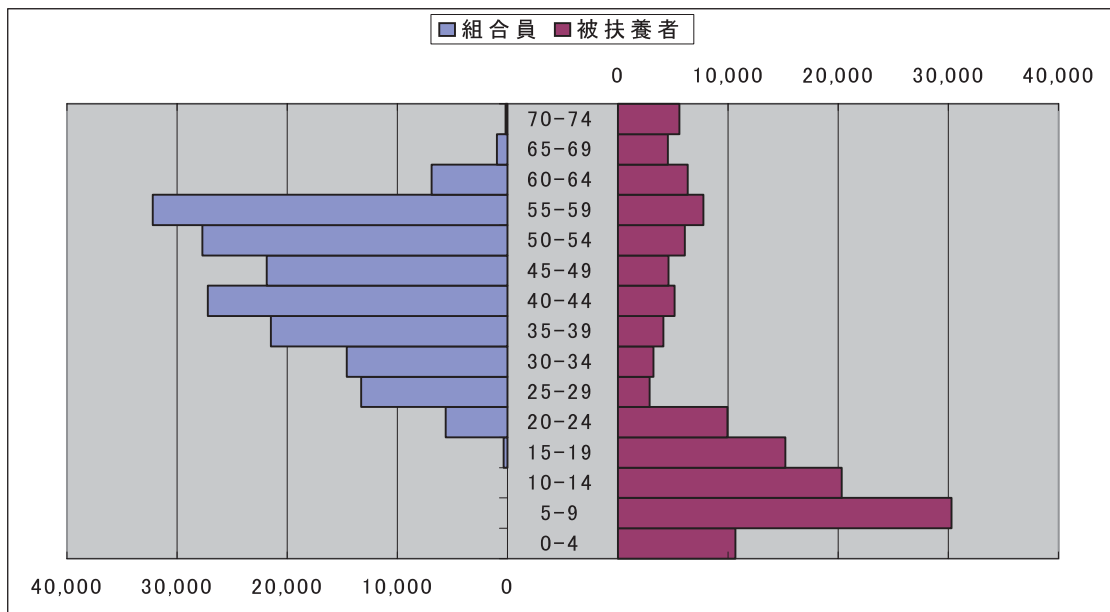

5-3-8 年齢階層別疾病状況

平成 27 年度の組合員及び被扶養者の年齢階層別疾病状況【件数割】については、以下のとおりとなっている。(図 5-23)

図 5-23 平成 27 年度年齢階層別疾病状況【件数割】
【20 歳未満】

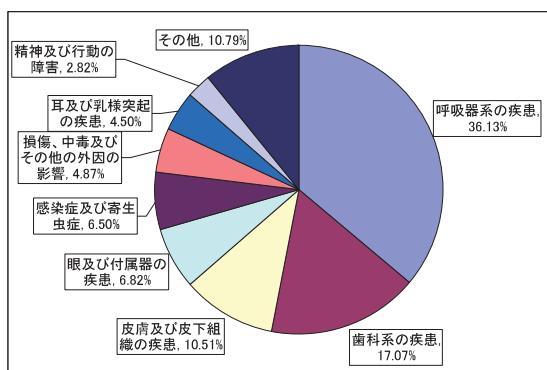

【20 歳～39 歳】

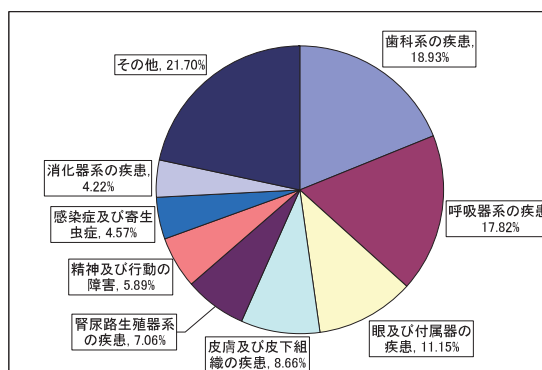

【40 歳～59 歳】

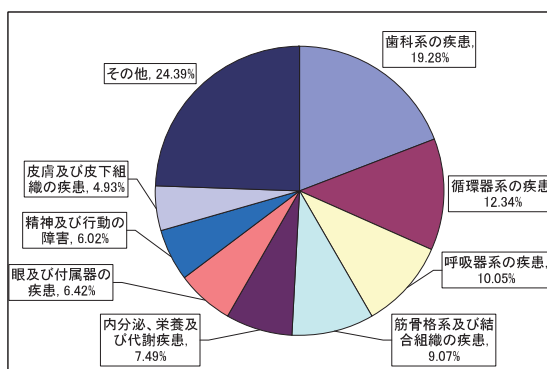

【60 歳以上】

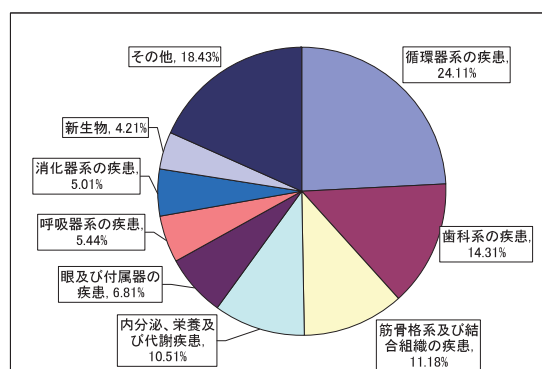

40 歳未満については、風邪やう蝕などの「呼吸器系の疾患」「歯科系の疾患」が多くの割合を占めているが、40 歳以上になると、高血圧が主な疾病となる「循環器系の疾患」が大きな割合を占めるようになっている。

ただし、「歯科系の疾患」については、すべての年代で大きな割合を占めており、年齢階層に左右されない生涯型の疾病であると考えられる。

5-4 高齢者医療制度に係る拠出金等の状況

5-4-1 拠出金等の状況

平成28年度決算において、高齢者医療制度に係る拠出金は総支出額の約38%を占めており（5-1-1）、中でも前期高齢者納付金の負担が大きく、掛金・負担金収入の減少に加え、短期経理財政悪化の大きな要因となっている。

拠出金等の推移については、平成25年度を境にやや減少傾向に転じつつあるが、依然として高い割合を維持している。（表5-21、図5-24）

表5-21 拠出金等の状況

（単位：千円）

| | 平成23年度 | 平成24年度 | 平成25年度 | 平成26年度 | 平成27年度 | 平成28年度 |
|----------|-----------|-----------|-----------|-----------|-----------|-----------|
| 前期高齢者納付金 | 1,582,903 | 1,763,340 | 1,713,057 | 1,661,372 | 1,595,172 | 1,487,547 |
| 後期高齢者支援金 | 977,043 | 1,058,829 | 1,119,515 | 1,113,734 | 1,129,379 | 1,102,674 |
| 退職者給付拠出金 | 244,884 | 265,629 | 275,980 | 226,747 | 112,183 | 69,659 |
| 老人保健拠出金 | 47 | 40 | 36 | 33 | 33 | 26 |
| 合計 | 2,804,877 | 3,087,838 | 3,108,588 | 3,001,886 | 2,836,767 | 2,659,906 |

図5-24 拠出金等の推移

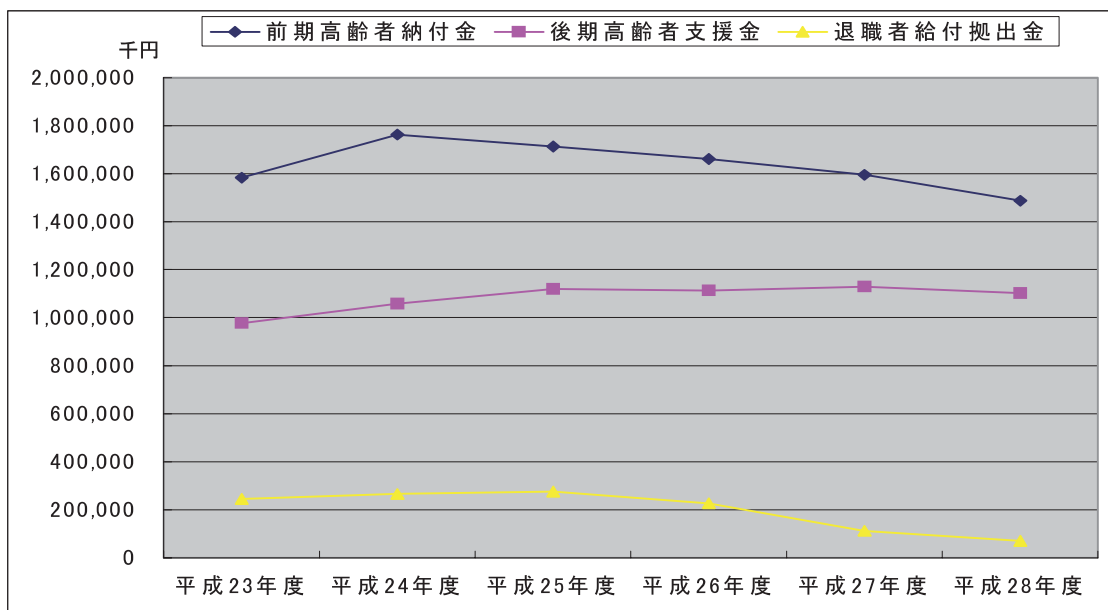

5-4-2 組合員1人当たり拠出金等の状況

組合員1人当たり拠出金等の推移については、以下のとおりとなっている。(表5-22、図5-25)

表5-22 組合員1人当たり拠出金等の状況

(単位：円)

| | 平成23年度 | 平成24年度 | 平成25年度 | 平成26年度 | 平成27年度 | 平成28年度 |
|----------|---------|---------|---------|---------|---------|---------|
| 前期高齢者納付金 | 150,911 | 168,724 | 164,527 | 161,126 | 153,870 | 145,169 |
| 後期高齢者支援金 | 93,149 | 101,314 | 107,522 | 108,014 | 108,939 | 105,965 |
| 退職者給付拠出金 | 23,347 | 25,417 | 26,506 | 21,991 | 10,821 | 6,694 |
| 老人保健拠出金 | 5 | 4 | 3 | 3 | 3 | 3 |
| 合計 | 267,412 | 295,459 | 298,558 | 291,134 | 273,633 | 257,831 |

図5-25 組合員1人当たり拠出金等の推移

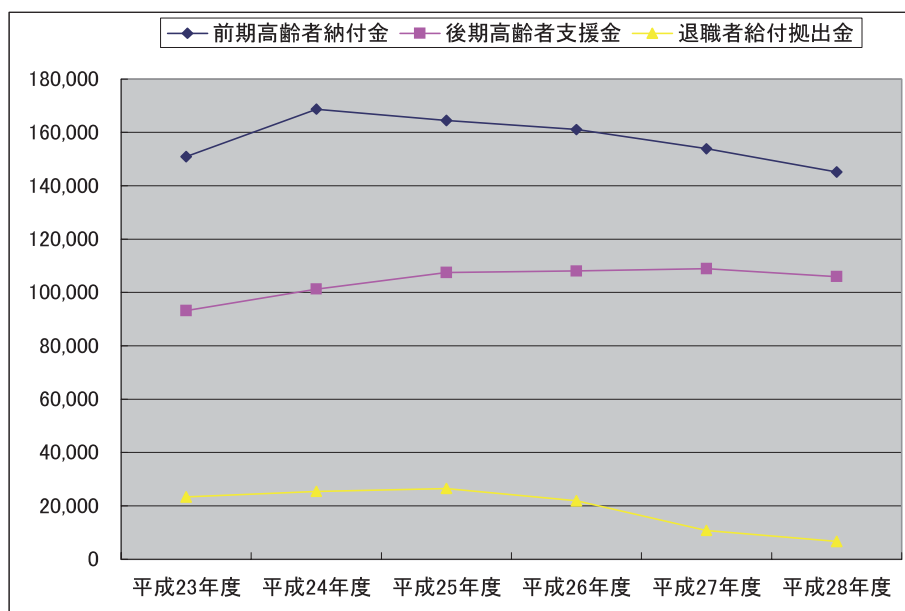

5-4-3 前期高齢者の生活習慣病医療費の状況

平成28年度の前期高齢者の生活習慣病の医療費については、「高血圧症」「人工透析」「糖尿病」「高脂血症」「脳血管障害」が上位5位を占めており、過去3年間の状況も概ね同様となっている。

金額については「高血圧症」が極めて高く、関連すると思われる「脳血管障害」を含めると非常に高い割合を占めている。また、「糖尿病」の高さから糖尿病性疾患予備軍に対する予防的事業を平成30年度より実施する。(表5-23、図5-26)

表5-23 前期高齢者の生活習慣病医療費の状況【上位5位】

(単位：円)

| | 平成25年度 | 平成26年度 | 平成27年度 | 平成28年度 |
|-------|------------|------------|------------|------------|
| 高血圧症 | 17,000,870 | 16,449,310 | 15,941,700 | 11,558,260 |
| 人工透析 | 9,832,960 | 9,525,330 | 0 | 0 |
| 糖尿病 | 7,593,230 | 9,040,960 | 8,385,450 | 8,010,160 |
| 高脂血症 | 7,707,480 | 7,331,900 | 15,941,700 | 5,115,920 |
| 脳血管障害 | 2,184,950 | 3,600,280 | 6,065,610 | 1,374,330 |

図5-26 前期高齢者の生活習慣病医療費の推移【上位5位】

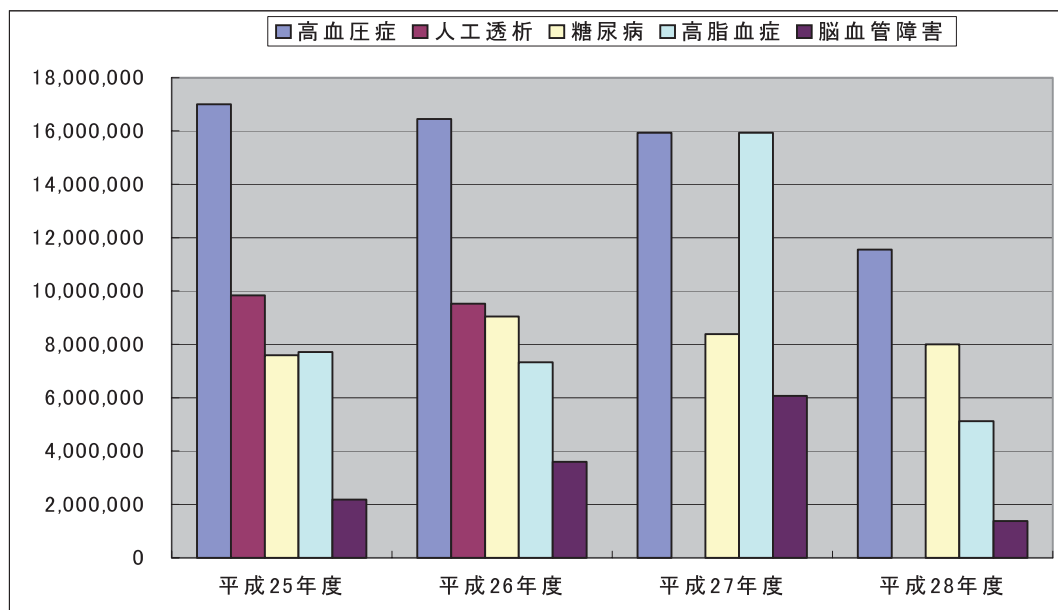

5-5 その他の要因【全国連合会集計資料】

5-5-1 扶養率及び平均給料月額

扶養率については、一般的に高くなるほど組合員1人当たり金額が増加する傾向があり、また、平均給料月額が低いほど掛金・負担金の収入が減少する。

高知県においては、扶養率は四国平均・全国平均を下回るものの、平均給料月額については四国平均・全国平均を大きく下回っており、収入が少ない原因の1つとなっている。(表5-24、図5-27)

表 5-24 扶養率及び平均給料(標準報酬)月額(単位:人、円)

| | | 平成24年度 | 平成25年度 | 平成26年度 | 平成27年度 | 平成28年度 |
|------|------------|---------|---------|---------|---------|---------|
| 高知県 | 扶養率 | 0.98 | 0.98 | 0.96 | 0.94 | 0.92 |
| | 平均給料(報酬)月額 | 314,770 | 303,761 | 311,387 | 359,644 | 363,445 |
| 四国平均 | 扶養率 | 1.01 | 1.00 | 0.99 | 0.98 | 0.96 |
| | 平均給料(報酬)月額 | 322,291 | 311,216 | 321,103 | 376,659 | 381,421 |
| 全国平均 | 扶養率 | 1.03 | 1.02 | 1.00 | 0.98 | 0.97 |
| | 平均給料(報酬)月額 | 323,746 | 312,360 | 321,468 | 390,312 | 394,420 |

図 5-27 扶養率及び平均給料月額の推移

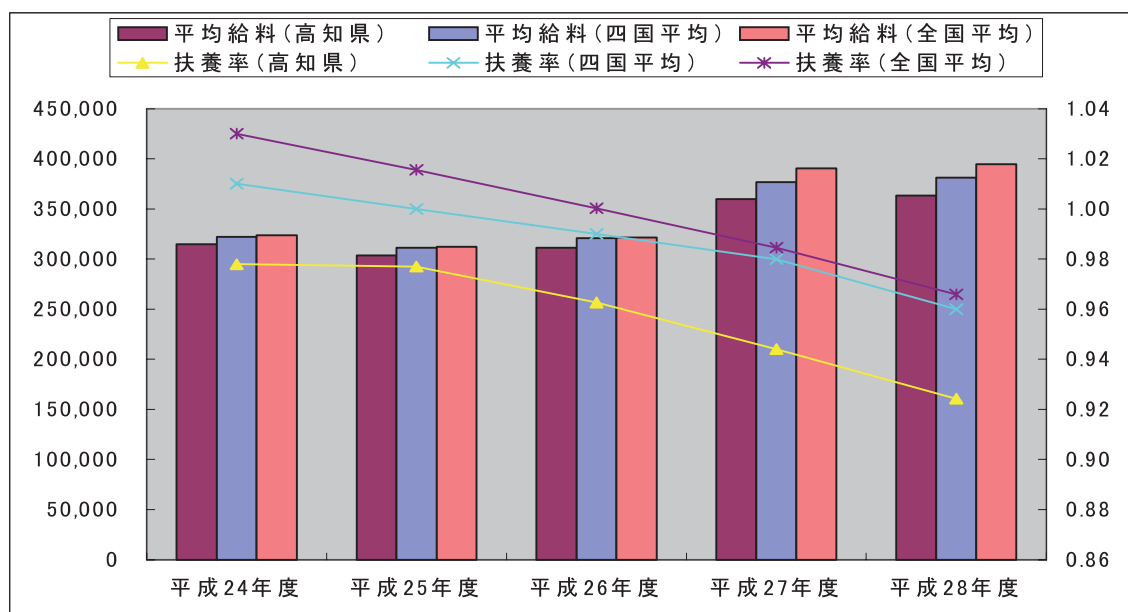

5-5-2 組合員及び被扶養者の年齢構成

平成 28 年 5 月における組合員及び被扶養者の男女別年齢構成については、組合員は 35～44 歳の構成割合が高く、全体の 31%を占めている。全国平均と比較すると、高年齢層（55～59 歳）の構成割合が低いため、平均給料月額を引き下げる要因の 1 つとなっているものと考えられる。また、男女比は全国平均と比較し女性の占める構成割合が高いのが特徴となっている。

被扶養者は高年齢層の占める割合が若干低いものの、男女比・構成割合はほぼ全国平均と同様で、25 歳未満の者がほとんどを占めている。（図 5-28、5-29）

図 5-28 平成 28 年 5 月組合員及び被扶養者の男女別構成【高知県】 (単位：人)



図 5-29 平成 28 年 5 月組合員及び被扶養者の男女別構成【全国平均】 (単位：人)



5-6 健康分布図

5-6-1 生活習慣病・健診レベル判定分布全体集計比較【任意継続組合員を除く】

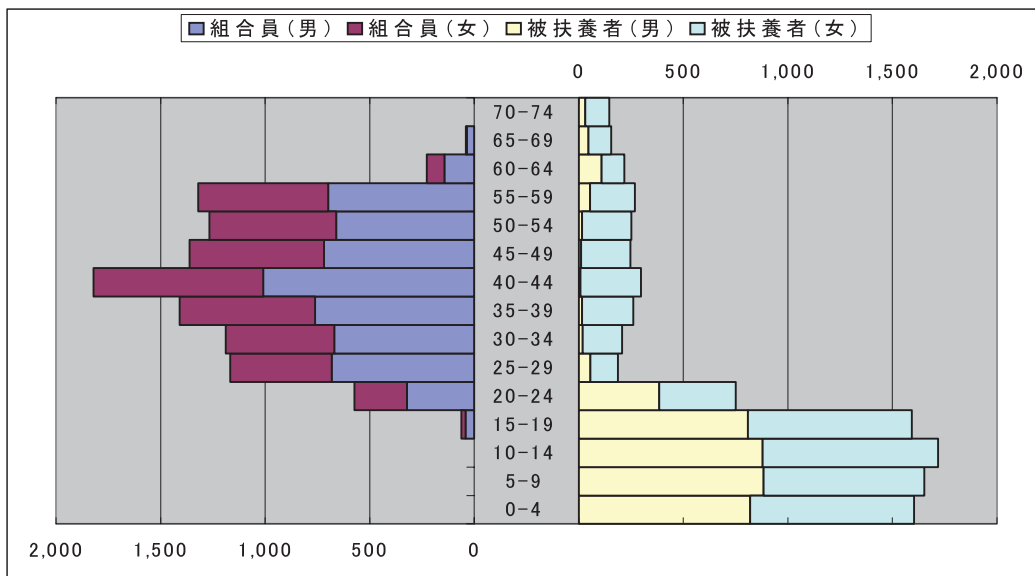
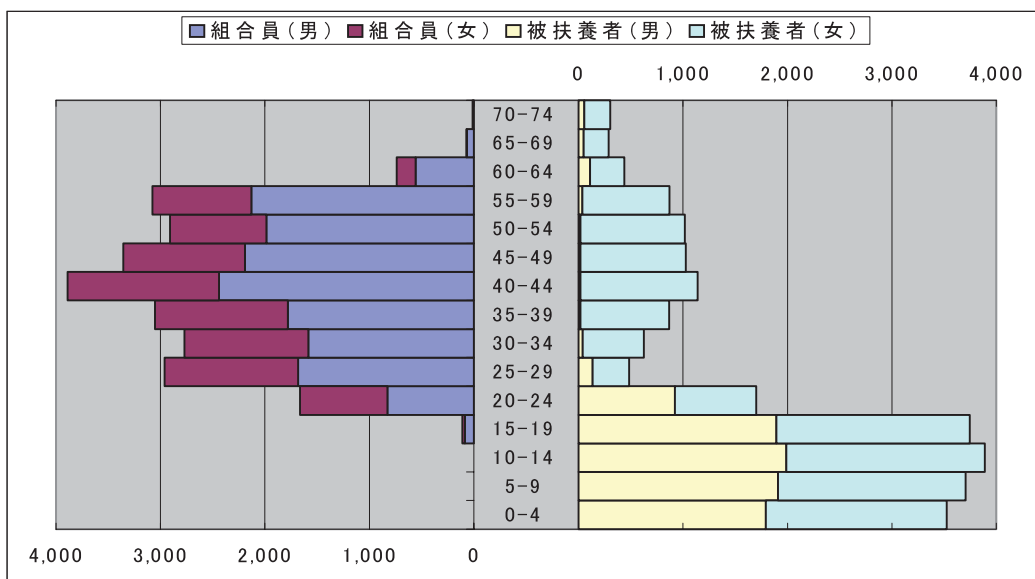
平成 28 年度健診における生活習慣病・健診レベル判定分布については、以下のとおりとなっている。分布図においては人数比を面積で示しているが、全国集計と比較して、男女とも構成割合はほとんど変わらない状況となっている。肥満の割合は男性が圧倒的に高く、また、非肥満であっても保健指導基準値以上の者が含まれる割合は男性が高く、潜在的に男性の方が高い疾病リスクを抱えていることが分かる。(図 5-30、5-31)

平成 28 年度生活習慣病・健診レベル判定分布【高知県】と【全組合集計】

(図 5-30)

| 高知県 | | | | |
|--------------|--------|--------|-------|--------|
| 男性 | A. 非肥満 | | B. 肥満 | |
| | 人数 | 割合 | 人数 | 割合 |
| 1. 基準範囲内 | 550 | 18.13% | 210 | 6.92% |
| 2. 保健指導基準値以上 | 555 | 18.30% | 482 | 15.89% |
| 3. 受診勧奨基準値以上 | 216 | 7.12% | 312 | 10.29% |
| 4. 服薬投与 | 226 | 7.45% | 482 | 15.89% |

| 女性 | A. 非肥満 | | B. 肥満 | |
|--------------|--------|--------|-------|-------|
| | 人数 | 割合 | 人数 | 割合 |
| 1. 基準範囲内 | 1,678 | 51.03% | 197 | 5.99% |
| 2. 保健指導基準値以上 | 551 | 16.76% | 218 | 6.63% |
| 3. 受診勧奨基準値以上 | 134 | 4.08% | 93 | 2.83% |
| 4. 服薬投与 | 225 | 6.84% | 192 | 5.84% |

(図 5-31)

| 全組合集計 | | | | |
|--------------|--------|--------|--------|--------|
| 男性 | A. 非肥満 | | B. 肥満 | |
| | 人数 | 割合 | 人数 | 割合 |
| 1. 基準範囲内 | 84,445 | 20.58% | 28,121 | 6.85% |
| 2. 保健指導基準値以上 | 67,310 | 16.40% | 57,023 | 13.89% |
| 3. 受診勧奨基準値以上 | 31,831 | 7.76% | 45,683 | 11.13% |
| 4. 服薬投与 | 31,132 | 7.59% | 64,858 | 15.80% |

| 女性 | A. 非肥満 | | B. 肥満 | |
|--------------|---------|--------|--------|-------|
| | 人数 | 割合 | 人数 | 割合 |
| 1. 基準範囲内 | 150,434 | 50.32% | 16,447 | 5.50% |
| 2. 保健指導基準値以上 | 48,238 | 16.14% | 16,628 | 5.56% |
| 3. 受診勧奨基準値以上 | 14,574 | 4.87% | 9,417 | 3.15% |
| 4. 服薬投与 | 25,225 | 8.44% | 18,000 | 6.02% |

5-6-2 生活習慣病・健診レベル判定分布前年度比較【任意継続組合員を除く】

生活習慣病・健診レベル判定分布を前年度と比較した場合、男女とも構成割合に大きな変化は見られないが、改善率・改悪率を算出すると男女とも改善率が改悪率を上回っており、特に女性は極めて高い改善結果となっている。

特定保健指導の実施等により健康意識が高まっているものと考えられるが、男性と比較し女性の方がより強い傾向を示している。(図5-32、5-33)

生活習慣病・健診レベル判定分布前年度比較

男 性

(図5-32)

| 2016年度 | A. 非肥満 | | B. 肥満 | |
|--------------|--------|-------|-------|-------|
| | 人数 | 割合 | 人数 | 割合 |
| 1. 基準範囲内 | 550 | 18.1% | 210 | 6.9% |
| 2. 保健指導基準値以上 | 555 | 18.3% | 482 | 15.9% |
| 3. 受診勧奨基準値以上 | 216 | 7.1% | 312 | 10.3% |
| 4. 服薬投与 | 226 | 7.5% | 482 | 15.9% |

| 2015年度 | A. 非肥満 | | B. 肥満 | |
|--------------|--------|-------|-------|-------|
| | 人数 | 割合 | 人数 | 割合 |
| 1. 基準範囲内 | 602 | 19.5% | 207 | 6.7% |
| 2. 保健指導基準値以上 | 582 | 18.8% | 464 | 15.0% |
| 3. 受診勧奨基準値以上 | 229 | 7.4% | 304 | 9.8% |
| 4. 服薬投与 | 226 | 7.3% | 479 | 15.5% |

| |
|--------|
| 改善率 |
| 14.32% |

| |
|--------|
| 改悪率 |
| 11.30% |

女 性

(図5-33)

| 2016年度 | A. 非肥満 | | B. 肥満 | |
|--------------|--------|-------|-------|------|
| | 人数 | 割合 | 人数 | 割合 |
| 1. 基準範囲内 | 1,678 | 51.0% | 197 | 6.0% |
| 2. 保健指導基準値以上 | 551 | 16.8% | 218 | 6.6% |
| 3. 受診勧奨基準値以上 | 134 | 4.1% | 93 | 2.8% |
| 4. 服薬投与 | 226 | 6.9% | 192 | 5.8% |

| 2015年度 | A. 非肥満 | | B. 肥満 | |
|--------------|--------|--------|-------|-------|
| | 人数 | 割合 | 人数 | 割合 |
| 1. 基準範囲内 | 1,663 | 51.17% | 222 | 6.83% |
| 2. 保健指導基準値以上 | 538 | 16.55% | 207 | 6.37% |
| 3. 受診勧奨基準値以上 | 126 | 3.88% | 85 | 2.62% |
| 4. 服薬投与 | 224 | 6.89% | 185 | 5.69% |

| |
|--------|
| 改善率 |
| 18.15% |

| |
|-------|
| 改悪率 |
| 3.53% |

5-7 生活習慣病リスクと医療機関の受診状況

5-7-1 医療機関の受診状況

平成 27 年度の健診受診者に係る健診レベル判定別医療機関受診状況については、以下のとおりとなっている。(表 5-25、図 5-34)

表 5-25 健診レベル判定別医療機関の受診状況 (単位：人、%)

| 生活習慣病 レセプト | 健診非受診者 | | 健診受診者の健診レベル判定 | | | | | | | |
|---------------|--------|-------|---------------|-------|-----------|-------|-----------|------|-------|-------|
| | | | 基準範囲内 | | 保健指導基準値以上 | | 受診勧奨基準値以上 | | 服薬あり | |
| | 人数 | 割合 | 人数 | 割合 | 人数 | 割合 | 人数 | 割合 | 人数 | 割合 |
| 有 | 466 | 6.01 | 399 | 5.14 | 408 | 5.26 | 271 | 3.49 | 1,019 | 13.14 |
| 無 | 881 | 11.36 | 2,310 | 29.78 | 1,402 | 18.07 | 481 | 6.20 | 120 | 1.55 |

図 5-34 健診レベル判定別医療機関の受診状況

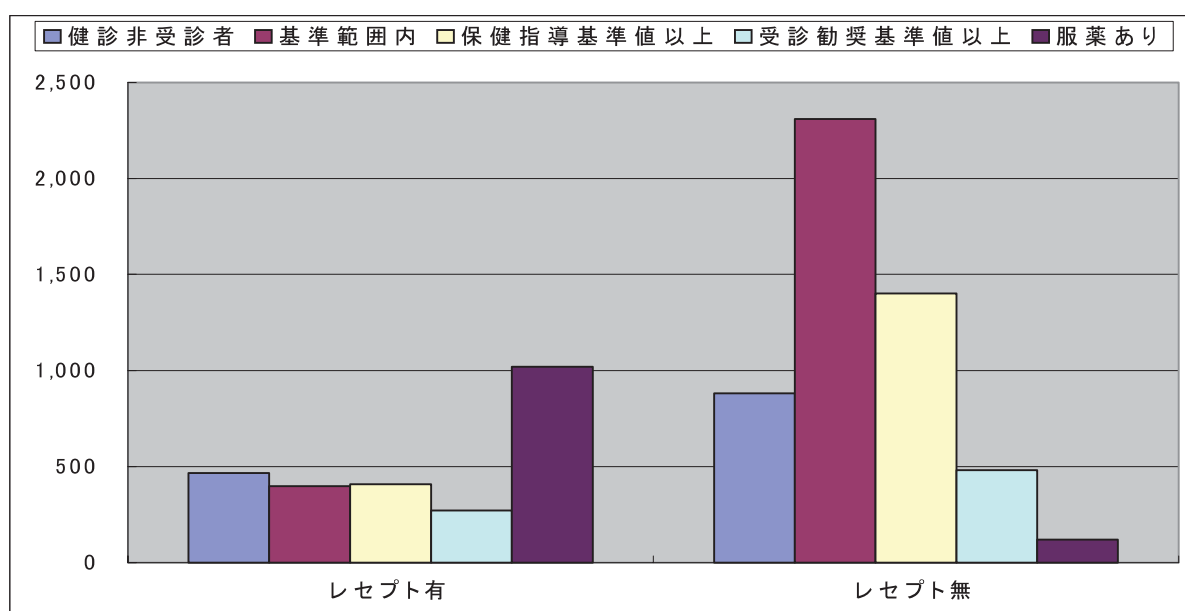

健診レベル判定において保健指導基準値または受診勧奨基準値以上であり、かつ、生活習慣病に関するレセプトがある者はあわせて 679 人おり、全体の 8.75% を占めている。

医療機関を受診していることから何らかの治療を受けているものの、状況の改善が見られない状況であると考えられる。

反対に 481 人 (6.2%) の者が、受診勧奨基準値以上であるにもかかわらず、医療機関を受診しておらず、このまま放置していた場合、重症化することにより高額な医療費が発生する可能性がある。

また、基準範囲内の者は、ほとんどが生活習慣病によって医療機関を受診していないが、受診者数のみで比較すると保健指導基準値以上の受診者と同程度いることから、基準範囲内の時期からの予防的施策の実施の検討が必要である。

5-7-2 リスクフローチャート

平成 27 年度の健診受診者に係る糖尿病及び脳卒中・心筋梗塞に関するリスクフローチャートについては、以下のとおりとなっている。

HbA1c を実施した 6,199 人のうち、糖尿病治療の服薬があり、かつ、HbA1c の値が 7.4 以上の者が 68 人。

血圧測定を実施した 6,410 人のうち、高血圧治療の服薬があり、かつ、血圧の値が収縮期 160 以上・拡張期 100 以上の者が 52 人おり、これらの者については服薬による治療効果が十分ではないか、治療の中断等を行っているものと考えられる。

また、糖尿病・高血圧治療の服薬がないにもかかわらず、測定値が高値となっている者も一定数存在しており、早期に受診勧奨を行う必要性がある状況となっている。(図 5-35、5-36)

図 5-35 糖尿病に関するリスクフローチャート



図 5-36 脳卒中・心筋梗塞に関するリスクフローチャート



3 疾患治療の服薬ありは、糖尿病、高血圧症、脂質異常症のうちいずれか 1 つ以上の治療薬の服薬がある場合をいう。また、服薬の有無については、問診回答で判定している。

5-8 ジェネリック医薬品の使用状況

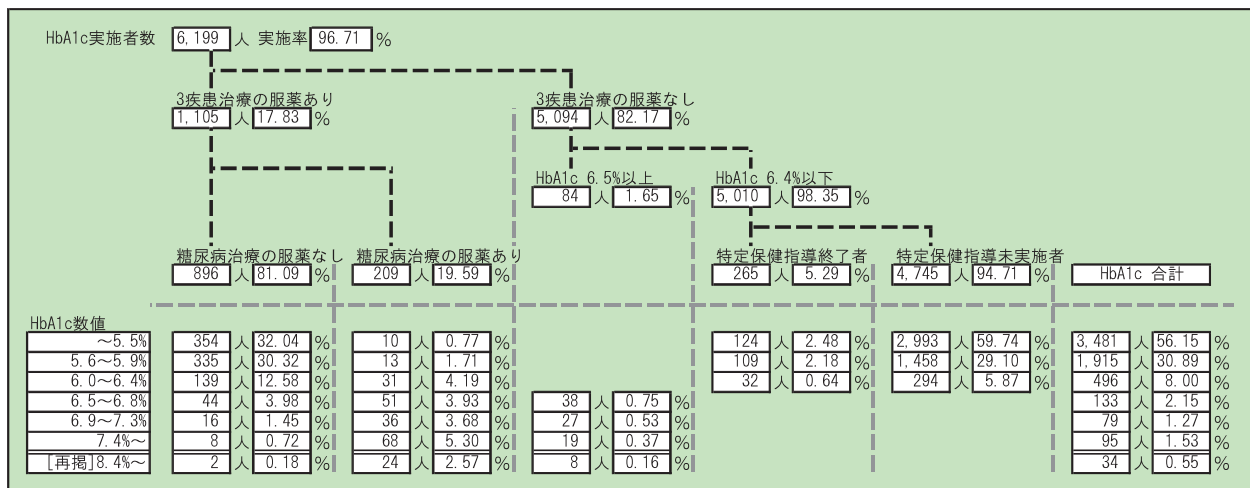
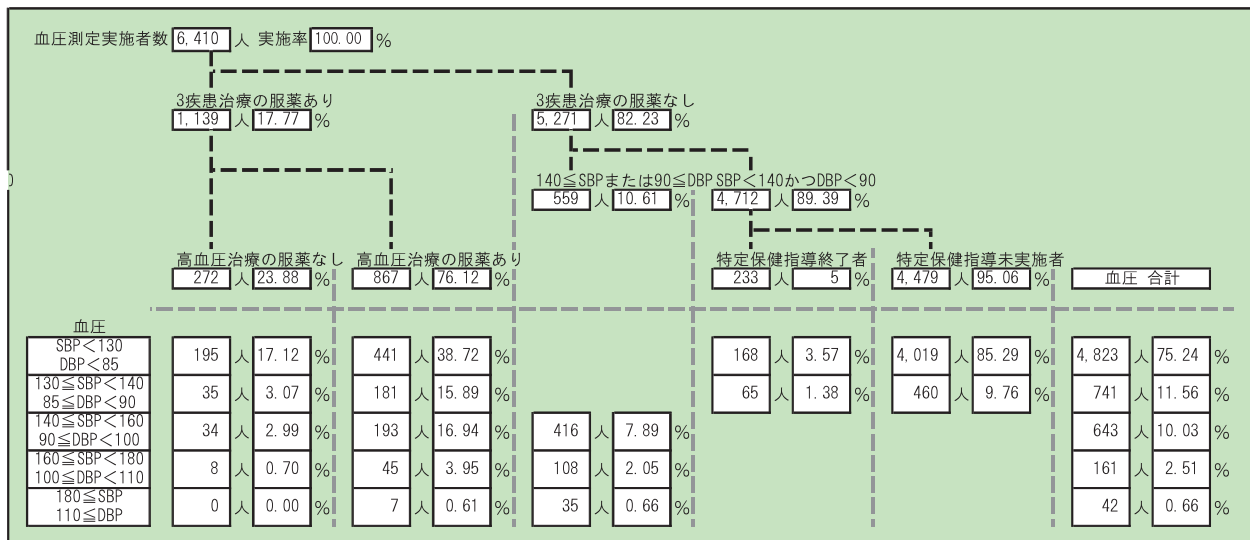
5-8-1 ジェネリック医薬品使用率全体集計比較

平成 29 年 6 月診療分の後発医薬品の使用割合については、組合員 64.52%、被扶養者 53.39%、全体 59.76%となった。

全国平均と比較すると全体では 10 ポイント減となった。

15～19 歳の組合員の後発医薬品使用割合は 100%だが、当該組合員数が少数、かつ標準報酬月額が他の年代に比べ低く、積極的に使用していると思われる。この傾向は前回調査（平成 26 年 5 月診療分）においても同様である。

年代において使用割合にばらつきが見られ、比較的生活に余裕がある年代の使用割合が他の年代と比較し低い傾向が見られる。

被扶養者の使用割合が全体に低く、今後の重点課題として、組合員はもちろん、被扶養者へ切替勧奨を行っていく。

平成 30 年度よりジェネリック推進キャラクター等を用いて後発医薬品の周知および広報活動に力を注ぐよう準備中である。（表 5-26、図 5-37）

表 5-26 ジェネリック医薬品使用率全体集計比較

（単位：％）

| | 高知県 | | 全国平均 |
|------|-------|-------|-------|
| | 使用割合 | 薬剤費割合 | 使用割合 |
| 全 体 | 59.76 | 34.95 | 69.70 |
| 組合員 | 64.52 | 36.49 | - |
| 被扶養者 | 53.39 | 32.76 | - |

図 5-37 年齢階層別ジェネリック医薬品使用率全国平均比較

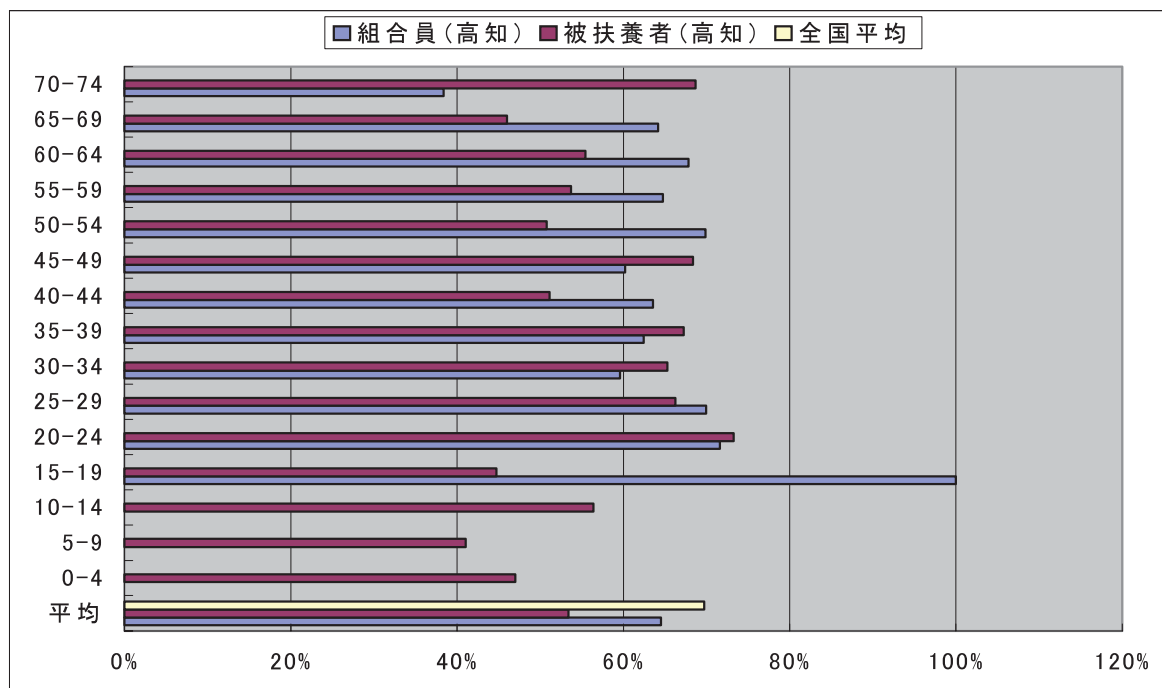

5-8-2 ジェネリック医薬品差額通知による切替状況

平成 29 年 3 月に送付した 1,416 件の差額通知について、平成 29 年 4 月～平成 30 年 1 月診療分の切替状況について効果測定を行った。切替を行ったのは 224 人（15.8%）となり、年齢階層別に見ると 0～9 歳代が最も多く、次いで 50～59 歳代となった。この傾向は前回調査（平成 26 年 5 月診療分）においても同様であり、特に医療費が多くかかる年代の関心が高いことが伺える。

月による削減額は特に規則性は見られず、平成 29 年 4 月から平成 30 年 1 月の累計削減額は 2,084,741 円となった。（表 5-27、図 5-38、5-39、5-40）

表 5-27 ジェネリック医薬品切替状況

（単位：人、%）

| | 発送人数 | 切替あり | | 切替なし | | レセプトなし | |
|------|-------|------|------|-------|------|--------|------|
| | | 人数 | 割合 | 人数 | 割合 | 人数 | 割合 |
| 全 体 | 1,416 | 224 | 15.8 | 1,052 | 74.3 | 140 | 9.9 |
| 組合員 | 708 | 107 | 15.1 | 525 | 74.2 | 76 | 10.7 |
| 被扶養者 | 708 | 117 | 16.5 | 527 | 74.4 | 64 | 9.0 |

図 5-38 ジェネリック医薬品切替割合



図 5-39 年齢階層別切替人数



図 5-40 削減額の推移

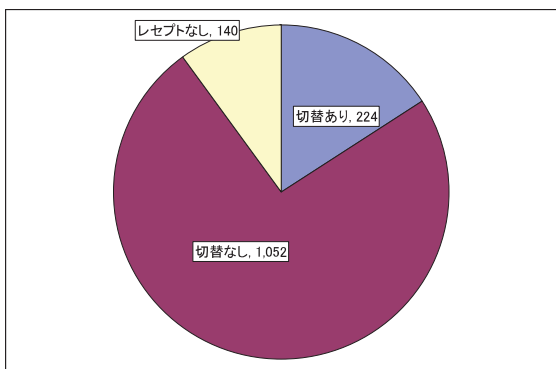

6 健康課題の抽出及び事業の選定

6-1 健康課題の抽出

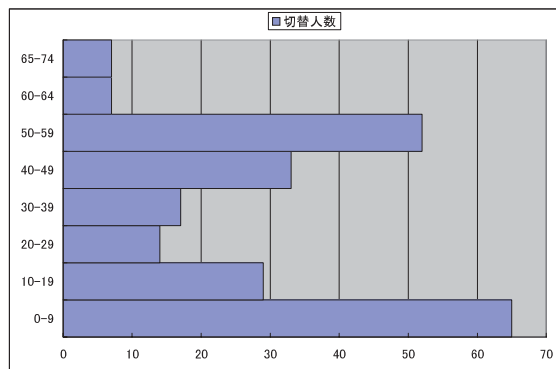
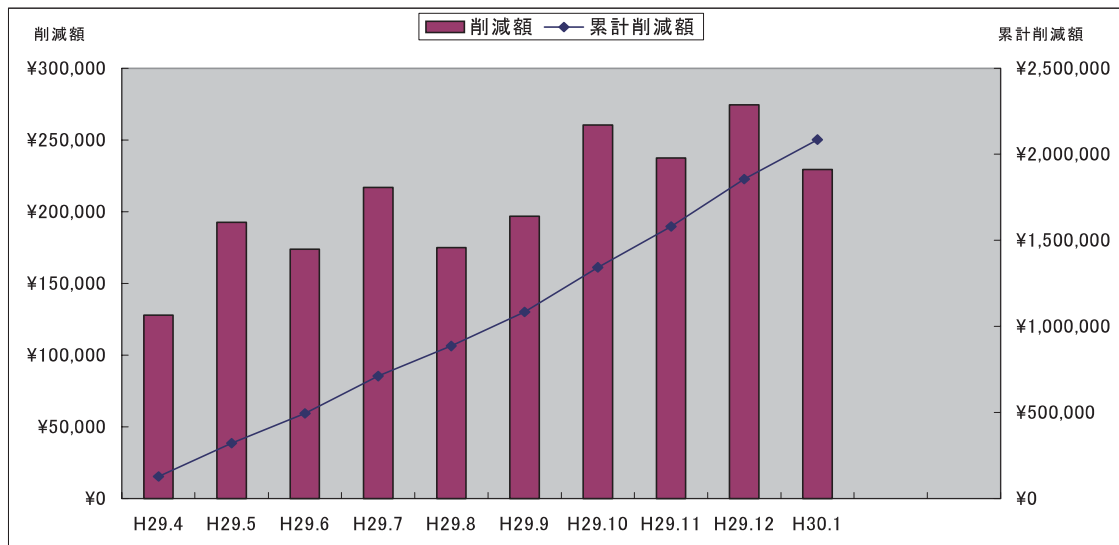
6-1-1 高知県の健康課題

特定健診・特定保健指導の状況及び医療費・疾病の状況の分析結果から、高知県が潜在的に保有する健康課題としては以下のものが挙げられる。(表 6-1)

表 6-1 高知県の健康課題

| 分類 | 疾病 | 対象 | 課題 | 参照セクション |
|---------|--------------|------------|---|---------|
| 生活習慣病予防 | 高血圧症 高脂血症 | 組員 被扶養者 | メタボリックシンドローム基準該当者・予備軍ともに血圧・脂質を要因とするものが非常に高い。 | 4-2-4 |
| 歯科・調剤 | — | 組員 | 組員1人当たりの金額が2年連続で四国平均・全国平均を上回っている。 | 5-2-3 |
| 医科入院 | — | 組員 被扶養者 | 1日当たり金額が低いにもかかわらず、1件当たり日数が多いことから、軽度の症状で長期入院をしているケースが多いと考えられる。 | 5-2-6 |
| 医科外来 | — | 組員 被扶養者 | 受診率は四国・全国平均を下回っているにもかかわらず、1日当たり金額及び1件当たり金額が非常に高いことから、一定程度重症化するまで医療機関を受診していない傾向が推測される。 | 5-2-8 |
| 歯科 | — | 組員 被扶養者 | 受診率は低いにもかかわらず、1件当たり金額は高いことから、医科外来と同様にう蝕などの症状が現れるまで医療機関を受診しておらず、定期健診等の実施者の割合は低いものと推測される。 | 5-2-10 |
| 医科外来 | 感染症 | 組員 | 医療費が最も高いのは「呼吸器系の疾患」であることから、インフルエンザ等の疾患による通院者が多いことが推測される。 | 5-3-1 |
| 歯科 | — | 組員 被扶養者 | 疾病全体の状況において、件数・金額ともに歯科系の疾患が非常に高い割合を示している。 | 5-3-4 |
| 医科外来 | 新生物 | 組員 | 疾病別1人当たり金額において、「新生物」が全国平均を3割強上回っている。 | 5-3-5 |
| 生活習慣病 | — | 組員 被扶養者 | 年齢階層別に疾病状況を見た場合、40歳代を境に「循環器系疾患」の件数が急増している。 | 5-3-8 |
| 歯科 | — | 組員 被扶養者 | 年齢階層に関係なく、すべての年代で大きな割合を占めている。 | 5-3-8 |
| 生活習慣病 | 高血圧症 | 前期高齢者 | 医療費は高血圧症が極めて高い。 | 5-4-3 |
| 生活習慣病予防 | 肥満 | 組員 被扶養者 | 男女で比較した場合、肥満率は男性が圧倒的に高く、保健指導基準値以上となる割合も男性が高い。 | 5-6-1 |
| 受診勧奨 | — | 組員 被扶養者 | 健診レベル判定において、受診勧奨基準値以上であるにもかかわらず、生活習慣病に関するレセプトがない者が500人以上存在する。 | 5-7-1 |
| 受診勧奨 | 糖尿病 高血圧症 | 組員 被扶養者 | HbA1cの検査値6.5以上のもので糖尿病治療の服薬がない者が70人、血圧の検査値が収縮期160以上、拡張期100以上の者で高血圧治療の服薬がない者が42人存在する。 | 5-7-2 |
| 調剤 | — | 組員 被扶養者 | ジェネリック医薬品使用率が全国平均を大きく下回っている。 | 5-8-1 |

6-1-2 健康課題の選別

高知県における健康課題を整理すると、主に以下の6点に分類される。

- 入院の長期化
- 外来受診時期の遅れ
- 高血圧症、糖尿病の増加
- 歯科系疾患の年齢層の広範化及び予防施策の実施率の低さ
- 健診結果が基準値以上の者の医療機関未受診
- 調剤医療費の増加及びジェネリック医薬品の使用率の低さ

上記の課題のうち、「入院の長期化」及び「外来受診時期の遅れ」については、医療機関の方針なども要因の1つとして考えられ、外的要因によって早期に行動変容を促すことは困難であると考えられるため、その他の4点について事業選定の対象とする。

中でも、厚生労働省により目標が設定されている(平成32年度末までの早期にジェネリック医薬品の利用率を80%以上)普及を最も優先度の高いものと位置付け、対応策を実施する。

ハイリスク者の医療機関未受診者の受診勧奨については既に実施中であるが、平成30年度からは糖尿病性腎症重症化予防の事業も開始し、受診勧奨を強化する取り組みを進める。

6-2 事業の選定

6-2-1 健康課題に基づく事業の選定

健康課題の抽出・選別に基づき、高知県においてはジェネリック医薬品の使用促進を最優先とし、生活習慣病の早期予防及び重症化予防、歯科系疾患の予防事業を実施することとする。具体的な内容については、以下のとおりとなっている。(表6-2)

表 6-2 健康課題に基づく実施事業

| 優先度 | 実施事業 | 具体的な内容 | 区分 |
|-----|---------------|--|------|
| 1 | ジェネリック医薬品使用促進 | 希望シールを貼付けしたおくすり手帳の配布、広報への特集記事の連載、新規発行する証への希望カードの貼付け。 | 一部新規 |
| 2 | ハイリスク者への受診勧奨 | 血圧・血糖が受診勧奨基準値以上、かつ医療機関へ受診していない者への受診勧奨 | 継続 |
| 3 | 歯科系疾患の予防 | 外部委託による問診の実施、現状把握による適正な治療・定期健診を促す | 継続 |
| 4 | 生活習慣病の早期予防 | 巡回型特定保健指導の充実、コラボヘルスによる利用の徹底 | 継続 |
| 5 | 生活習慣病の早期予防 | 2年連続体重が増加し、かつ合計体重が一定以上増加した者に対しメタボリックセミナーを開催 | 継続 |
| 6 | メンタルヘルス研修会 | 人事担当者・管理職員向けのメンタルヘルスにかかる講習 | 新規 |
| 7 | 健康年齢通知 | わかりやすい健診結果通知により健康への意識向上 | 新規 |
| 8 | 糖尿病性腎症重症化予防 | 外部委託業者による生活改善指導・医療機関への受診勧奨 | 新規 |

6-2-2 目標の設定

健康課題に基づき実施する事業については、到達目標を設定し、期限内に達成できるよう所属所、組合員及び関係機関への周知徹底を計ることとする。

事業ごとの具体的の目標設定値は以下のとおりとなっている。(期限設定の表記のないものは、平成 35 年度末を期限とする。)

ジェネリック医薬品の使用促進

厚生労働省の指針に則り、平成 35 年度末までに使用率を目標の 80% に近づけるようにする。

受診勧奨

受診勧奨を行った者の未受診率を 30% 減少させる。

歯科系疾患の予防

受診率は維持したままで、1 件当たり金額を全国平均より減少させる。また、疾病全体に占める割合を全年齢階層で減少させる。

生活習慣病の早期予防

特定健診受診率を 90%、特定保健指導の終了率を 45% に引き上げる。また、メタボリックセミナー参加者の 30% の者の体重を減少させる。

糖尿病性腎症の重症化予防事業を定着させることにより、中長期的に人工透析の新規発生をゼロに近づけていくこととする。

7 保健事業の実施計画

7-1 保健事業の実施計画

7-1-1 平成30年度の実施計画 (表 7-1) (単位:人、千円)

| 事業区分 | 事業の名称 | 実施概要 | 対象者 | 予算 | | |
|------------|-------|---------------------|--|-----------------|-------|---------|
| | | | | 人数 | 金額 | |
| 啓発事業 | 既存 | 広報の発行 | 予算、決算、健康情報等について年4回配付 | 組合員 | — | 700 |
| | 既存 | 特定健診受診促進のための周知資料の作成 | 高知県内3共済で年1回共同作成 | 組合員 | 300 | 10 |
| 健康のセミナー開催 | 新規 | メンタルヘルセミナー | 人事担当者・管理者向け等研修会 | 人事担当者・管理者 | 募集50 | 200 |
| | 既存 | 女性健康セミナー | 女性の健康問題を題材に年1回8月に実施 | 組合員 被扶養配偶者 | 募集50 | 400 |
| | 既存 | ヘルスアップセミナー | 生活習慣病ハイリスク者への受診勧奨等 | 検査値が一定基準を上回る組合員 | 募集50 | 400 |
| 予防検診事業 | 既存 | 短期人間ドック | 組合員、被扶養者(配偶者以外は40歳以上)を対象とし年1回実施 | 組合員 被扶養者 | 8,208 | 148,711 |
| | 既存 | 成人病精密検査 | 35歳を除く40歳未満の組合員、30歳以上の被扶養者を対象とし年1回実施 | 組合員 被扶養者 | 1,570 | 9,631 |
| | 既存 | 妊産婦検診 | 保険対象外検診について10,000円を上限に助成 | 組合員 被扶養者 | 76 | 564 |
| | 既存 | ガン検診 | 消化器、子宮、乳腺について年1回実施 | 組合員 | 243 | 1,013 |
| | 既存 | 歯科系疾患予防 | 組合員の1/6を対象に問診票による現況調査を行い、症状に応じて受診勧奨文書や資材を配布。6年間で全組合員に実施する予定。 | 組合員 | 1,600 | 2,500 |
| | 既存 | 予防接種 | インフルエンザ(上限1,500円)・日本脳炎の予防接種について年1回実施 | 所属所 | 4,634 | 6,550 |
| 特定健診 | 既存 | 特定健康診査 | 主に被扶養者を対象に年1回実施 | 任意継続組合員 被扶養者 | 345 | 1,934 |
| | 既存 | 特定保健指導 | 利用券の配付、人間ドック併用、巡回型の3通りの方法により年1回実施 | 組合員 被扶養者 | 643 | 9,750 |
| 保養関連業 | 既存 | 宿泊施設利用助成 | 契約宿泊施設で1泊1,000円(共済会館2,000円)を助成 | 組合員 被扶養者 | 9,056 | 16,315 |
| | 既存 | 健康増進施設利用助成 | 契約施設で利用料の半額(500円を上限)を助成 | 組合員 被扶養者 | 9,615 | 3,115 |
| 医療関連費 | 既存 | 医療費通知の送付 | 所属所経由で年2回送付 | 組合員 被扶養者 | — | 93 |
| | 既存 | ジェネリック医薬品差額通知の送付 | 所属所経由で年2回送付 | 組合員 被扶養者 | — | 33 |
| | 新規 | 健康年齢通知 | 健診結果に基づく健診分析による通知 | 組合員(40歳以上) | — | 180 |
| 適正事業化 | 既存 | レセプト審査 | 全レセプトを対象に外部委託業者により毎月実施 | 組合員 被扶養者 | — | 956 |
| | 新規 | 糖尿病性腎症ハイリスク者への受診勧奨 | データ分析による保健指導を含めた受診勧奨の実施 | 組合員 | — | 1,000 |
| | 既存 | 中性脂肪者に係る受診勧奨 | 概ね中性脂肪500以上、HDL30以下、LDL200以上等のいずれかに該当する未受信者を対象に実施 | 組合員 被扶養者 | — | 5 |
| | 既存 | 高血圧者に係る受診勧奨 | 概ね収縮期160、拡張期100以上で受診履歴がない者を対象に実施 | 組合員 被扶養者 | — | 5 |
| データベース構築分析 | 既存 | 高血糖者に係る受診勧奨 | 概ねHbA1c7.4以上で受診履歴がない者を対象に実施 | 組合員 被扶養者 | — | 5 |

7-1-2 平成30年度以降6年間の実施計画

平成30年度以降については、概ね平成29年度の事業を継続するが、平成30年度より、データヘルス関連新規事業として、「糖尿病性腎症重症化予防」を予定している。

具体的な内容は、以下のとおりとなっている。(表7-2)

表7-2 平成30年度以降6年間の保健事業実施計画

| 事業区分 | 事業の名称 | 実施計画 | | |
|---------------------------------------|---------------------|-----------|----------------------------|--------------------|
| | | 平成30～35年度 | 目標(平成35年度末) | |
| | | | 事業量目標 | 成果目標 |
| 短期係 給啓 付等 事業 | 医療費統計資料の作成・配付 | 継続 | 医療費・疾病の現況を周知する | 医療費等に関する関心を深める |
| | 広報の発行 | 継続 | 保健事業に関する情報を継続的に発信する | 保健事業等に関する関心を深める |
| | 特定健診受診促進のための周知資料の作成 | 継続 | 特定健診の受診意識を高める | 特定健診受診率のアップ |
| 健康等 セミナー 開催 | ヘルスアップセミナー | 継続 | | |
| | メンタルヘルスセミナー | 継続 | 組合員、並びに人事担当者・管理者を対象に参加者の拡大 | 職名環境に関する意識変容 |
| | 女性健康セミナー | 継続 | 参加者の拡大 | 女性特有の疾病等に関する意識の向上 |
| 予防 検 診 事業 | 短期人間ドック | 継続 | 現状維持 | 疾病の早期発見・治療 |
| | 成人病精密検査 | 継続 | 現状維持 | 疾病の早期発見・治療 |
| | 妊産婦検診 | 継続 | | |
| | ガン検診 | 継続 | 現状維持 | 疾病の早期発見・治療 |
| | 予防接種 | 継続 | 現状維持 | インフルエンザ等の重症化予防 |
| 特定 健診 等 | 特定健康診査 | 継続 | 現状維持 | その他の健診とあわせて受診率90% |
| | 特定保健指導 | 継続 | コラボヘルスによる利用の強化 | 終了率45% |
| 事業 保 養 関 連 | 宿泊施設利用助成 | 継続 | 現状維持 | 高知共済会館の利用促進 |
| | 健康増進施設利用助成 | 継続 | 現状維持 | 健康の保持・増進 |
| 医療 費 適 正 化 事業 | 医療費通知の送付 | 継続 | 全組合員に送付 | 医療費に対する意識向上と不正請求防止 |
| | 健康年齢の通知 | 新規 | 40歳以上の組合員・被扶養者に送付 | 健康にかかる意識向上 |
| | ジェネリック医薬品差額通知の送付 | 継続 | 慢性疾患等切替えによる軽減が見込める者に送付 | 使用率60%(平成28年度末) |
| | レセプト審査 | 継続 | 外部委託業者により全レセプトを対象に実施 | 医療費の適正化 |
| 基 づ く 分 析 事業 に 業 | ジェネリック医薬品啓発ポスターの送付 | 継続 | | |
| | 高血圧者に係る受診勧奨 | 継続 | 一定値以上で受診履歴がない者に送付 | 未受診率30%減少 |
| | 高血糖者に係る受診勧奨 | 継続 | 一定値以上で受診履歴がない者に送付 | 未受診率30%減少 |
| | メタボリックセミナー | 継続 | 一定要件を満たす体重増加者を対象に実施 | 体重減少率を参加者の30% |
| | 歯科系疾患の予防事業 | 継続 | 外部委託業者による適正な歯科予防指導 | 1件当たり金額の減少 |
| | 糖尿病性腎症重症化予防事業 | 新規 | 外部委託業者による生活改善指導・医療機関への受診勧奨 | 未受診率30%減少 |

7-2 医療費の適正化に向けた取組等

7-2-1 医療費通知の送付

全組合員を対象に年2回（3月、9月）医療費通知の送付を行い、医療費に対する意識の向上を促す。また、医療機関への受診状況を積極的に確認させることで、不正請求等の発見に努める。

7-2-2 ジェネリック医薬品の使用促進

「ジェネリック医薬品利用シール付きおくすり手帳の配布」、「ジェネリック使用促進にかかるキャラクター（ジェネリックかえたろう）の展開」広報への継続的な特集記事を連載することで組合員への周知を徹底する。また、現在実施している組合員証へのシール貼り付けを継続する。

ジェネリック医薬品に切替えた場合の差額通知及び効果測定の実績掲載による周知についても引き続き行い、普及促進を徹底的に行う。

7-2-3 レセプト点検等の強化

レセプト管理システム及び基幹システムを使用し、レセプトの資格確認・重複や縦覧点検をするのとあわせて、外部機関にレセプト内容審査を委託することにより点検を図る。

7-2-4 療養費の適正化

組合員に対し柔道整復師の施術の適正なかかり方を周知するとあわせて、負傷原因や療養期間に係る内容審査を充実させることにより、適正な療養費の給付に取り組む。

また、他の市町村職員共済組合等の審査方法も参考にした上で、状況によっては外部機関にレセプト点検の依頼を行うこととする。

7-2-5 被扶養者の資格審査

被扶養者認定・取消の取り扱いが適切に行われるよう、定期的な広報に要件を掲載することで組合員へ周知徹底を図る。

また、年1回被扶養者の資格確認を行い、扶養手当の支給、所得・稼働能力等の状況が適正に処理されているか把握をする。

7-2-6 公務（通勤）災害・第三者行為の調査

公務（通勤）災害・第三者行為における具体例を広報に掲載することで、保険診療の要件を組合員に周知する。

また、外傷性レセプトの原因調査を徹底するとあわせて、第三者行為に係る医療費の損害賠償権の行使を迅速に行う。

7-2-7 その他組合員等への周知

データヘルス計画の所属所、組合員・被扶養者への周知を行うことで健康意識向上・医療費抑制に向けた啓発活動を行う。

なお、全国市町村職員共済組合連合会が実施する財政調整事業の適用となった場合、交付金を受けることにより組合員の掛金が抑制されていること、また、特定保健指導の利用率やジェネリック薬使用率が一定基準を満たすことにより適用される、後期高齢者支援金等拠出金のインセンティブに伴う短期給付支出の減少により、財源率の抑制が可能になること等についても引き続き周知を行っていく。

新しく作成する健康年齢通知により、組合員への健康にかかる理解を進めていくこととする。

7-3 関係機関との協働

7-3-1 所属所との協働（コラボヘルス）

現在においても、被扶養者の特定健診や巡回型特定保健指導において所属所に対し協力依頼を行っているところではあるが、共済組合の保健事業には組合員に対する直接的な強制力はないため、効果的な事業の立案をしても、必ずしも有効な実績を挙げることができるとは限らないのが現状である。

このため、総務省から高知県を經由し各自治体に対し、「共済組合におけるデータヘルスの取組に対する連携・協働（コラボヘルス）」について通知がされたことに伴い、データヘルス事業を所属所と協働で行うことにより、当該事業に労働安全衛生法に基づく一定の強制力を持たせることができるよう所属所に対して協力依頼を行うこととする。

データヘルス事業は、データ分析に基づく対象者の参加がなければ成立が困難な事業であることから、コラボヘルスを行うことによって組合員がやむを得ない事情以外で参加を固辞することがない体制を確保し、データヘルス計画の円滑な運営を行うものとする。

7-3-2 健診機関との協働

健診機関での健診の終了後、共済組合において速やかに健診結果の階層化及び特定保健指導の案内を行うことができるように、健診データのこれまで以上に迅速な提供依頼を行うこととする。

また、40歳未満の組合員等について、現在健診データの授受を行っていない健診機関については、今後すべての健診データの提供を受けられることができるように、契約書の見直しを行うこととする。

7-3-3 保険者協議会との協働

保険者協議会に積極的に参加することで、高知県内の各医療保険者との連絡を密にし、共同して関係機関に要望等を行うとともに、医療費適正化対策等の情報交換及びその他共通する問題についての協議・研究を行うこととする。

8 評価・見直し

計画の最終年度に、計画に掲げた目的・目標の達成状況の評価をし、第2期の実施計画に向けて計画の記載内容の見直しを行う。

ただし、単年度ごとに達成状況及び計画の検証・評価を行い、見直しの必要があった場合は第2期における実施計画を見直すこととする。

具体的には、成果が十分でなかった取組の背景を確認し、健康課題を解決するための保健事業の見直しを随時行っていく。

9 参考図表

表 9-1 平成 29 年度短期適用平均組合員数等

| 区分 組合名 | 平均組合員数(人) | | | 平均 被扶養者数 (人) | 扶養率 | 標準報酬総額 (千円) | 平均標準報酬 月額 (円) | 標準期末手当等 総額 (千円) |
|-----------|-----------|---|---------|--------------------|------|----------------|---------------------|-----------------------|
| | 男 | 女 | 計 | | | | | |
| 北海道 | — | — | 39,174 | 38,113 | 0.97 | 14,881,312 | 381,054 | 54,767,081 |
| 青森県 | — | — | 19,265 | 18,986 | 0.99 | 7,298,602 | 379,938 | 24,823,683 |
| 岩手県 | — | — | 14,871 | 14,715 | 0.99 | 5,597,910 | 377,905 | 20,525,650 |
| 宮城県 | — | — | 18,830 | 16,451 | 0.87 | 7,028,474 | 373,160 | 25,166,968 |
| 秋田県 | — | — | 14,336 | 14,306 | 1.00 | 5,445,020 | 380,744 | 19,559,012 |
| 山形県 | — | — | 15,978 | 14,408 | 0.90 | 6,301,542 | 395,205 | 22,708,521 |
| 福島県 | — | — | 21,857 | 20,986 | 0.96 | 8,395,902 | 383,971 | 31,031,081 |
| 茨城県 | — | — | 25,832 | 24,229 | 0.94 | 9,810,394 | 380,779 | 37,142,038 |
| 栃木県 | — | — | 17,022 | 15,601 | 0.92 | 6,613,570 | 389,423 | 24,542,943 |
| 群馬県 | — | — | 20,859 | 19,564 | 0.94 | 8,095,170 | 389,060 | 30,257,714 |
| 埼玉県 | — | — | 56,760 | 51,524 | 0.91 | 22,845,322 | 403,827 | 83,415,984 |
| 千葉県 | — | — | 56,225 | 46,382 | 0.82 | 22,754,254 | 409,058 | 82,588,121 |
| 東京都 | — | — | 28,637 | 21,891 | 0.76 | 12,305,106 | 431,289 | 46,122,234 |
| 神奈川県 | — | — | 31,548 | 30,960 | 0.98 | 13,714,824 | 436,361 | 49,171,426 |
| 山梨県 | — | — | 10,538 | 9,494 | 0.90 | 4,040,962 | 384,268 | 14,891,808 |
| 新潟県 | — | — | 25,426 | 23,653 | 0.93 | 9,529,444 | 375,811 | 35,107,814 |
| 富山県 | — | — | 13,083 | 8,549 | 0.65 | 4,933,276 | 378,900 | 17,875,456 |
| 石川県 | — | — | 13,794 | 11,316 | 0.82 | 5,118,786 | 371,978 | 18,682,376 |
| 福井県 | — | — | 9,432 | 7,625 | 0.81 | 3,467,778 | 368,481 | 12,812,218 |
| 長野県 | — | — | 27,194 | 25,197 | 0.93 | 10,234,738 | 377,471 | 38,319,624 |
| 岐阜県 | — | — | 22,658 | 21,577 | 0.95 | 8,655,668 | 383,894 | 31,154,934 |
| 静岡県 | — | — | 36,581 | 32,694 | 0.89 | 15,026,460 | 412,599 | 53,150,796 |
| 愛知県 | — | — | 23,596 | 19,382 | 0.82 | 9,059,626 | 385,549 | 32,612,971 |
| 三重県 | — | — | 20,077 | 18,613 | 0.93 | 8,003,276 | 399,904 | 28,870,322 |
| 滋賀県 | — | — | 16,052 | 14,261 | 0.89 | 6,572,166 | 410,786 | 22,755,098 |
| 京都府 | — | — | 13,349 | 13,190 | 0.99 | 5,341,364 | 401,274 | 19,232,734 |
| 大阪府 | — | — | 50,118 | 51,804 | 1.03 | 21,070,480 | 421,300 | 76,899,978 |
| 兵庫県 | — | — | 38,302 | 39,501 | 1.03 | 16,274,244 | 426,340 | 57,644,835 |
| 奈良県 | — | — | 13,953 | 14,619 | 1.05 | 5,529,770 | 396,826 | 20,746,205 |
| 和歌山県 | — | — | 13,607 | 13,722 | 1.01 | 5,347,830 | 393,657 | 19,286,749 |
| 鳥取県 | — | — | 7,184 | 7,133 | 0.99 | 2,658,654 | 370,338 | 10,054,519 |
| 島根県 | — | — | 9,955 | 10,818 | 1.09 | 3,915,934 | 394,076 | 14,817,459 |
| 岡山県 | — | — | 18,766 | 19,989 | 1.07 | 7,347,558 | 391,807 | 27,033,243 |
| 広島県 | — | — | 18,379 | 18,700 | 1.02 | 7,315,288 | 399,241 | 26,813,027 |
| 山口県 | — | — | 16,039 | 17,308 | 1.08 | 6,293,624 | 393,032 | 23,520,700 |
| 徳島県 | — | — | 9,152 | 8,593 | 0.94 | 3,495,584 | 382,658 | 13,243,085 |
| 香川県 | — | — | 10,465 | 9,056 | 0.87 | 4,125,504 | 395,390 | 15,042,478 |
| 愛媛県 | — | — | 14,779 | 16,537 | 1.12 | 5,664,494 | 384,190 | 20,715,804 |
| 高知県 | — | — | 10,425 | 9,635 | 0.92 | 3,782,012 | 363,445 | 13,714,595 |
| 福岡県 | — | — | 22,592 | 24,628 | 1.09 | 8,669,836 | 384,080 | 32,643,453 |
| 佐賀県 | — | — | 8,970 | 9,762 | 1.09 | 3,301,870 | 368,965 | 12,551,715 |
| 長崎県 | — | — | 14,536 | 17,050 | 1.17 | 5,626,342 | 388,131 | 20,763,352 |
| 熊本県 | — | — | 20,681 | 22,714 | 1.10 | 7,696,716 | 373,228 | 28,904,847 |
| 大分県 | — | — | 12,313 | 13,683 | 1.11 | 4,758,812 | 386,707 | 18,903,409 |
| 宮崎県 | — | — | 10,935 | 12,332 | 1.13 | 4,130,034 | 377,966 | 15,761,051 |
| 鹿児島県 | — | — | 18,846 | 25,118 | 1.33 | 7,180,106 | 381,799 | 27,534,382 |
| 沖縄県 | — | — | 13,563 | 17,200 | 1.27 | 4,783,484 | 353,573 | 17,727,488 |
| 小計 | — | — | 966,534 | 933,569 | 0.97 | 380,039,122 | 394,420 | 1,391,610,981 |

※ 平均組合員数には任意継続組合員を含む。給料総額は平成 26 年 3 月末の組合員に係る給料月額の内額の総額の数値（任意継続組合員を含む。）を、期末手当等総額は平成 25 年度の年額の数値を使用している。

表 9-2 平成 29 年度短期給付等の財源率

(単位：%)

| 区分 組合名 | 平成 29 年度 | | | | | 平成 28 年度 (参考) | | | 前年度比較 (参考) | | |
|-----------|-----------|----------------|----------------|-----------|-----------|---------------|-----------|-----------|------------|-----------|-----------|
| | 短期 財源率 | 調整 交付 金率 | 特別 交付 金率 | 介護 財源率 | 福祉 財源率 | 短期 財源率 | 介護 財源率 | 福祉 財源率 | 短期 財源率 | 介護 財源率 | 福祉 財源率 |
| 北海道 | 98.04 | | | 14.16 | 3.44 | 95.82 | 12.26 | 3.44 | 2.22 | 1.90 | |
| 青森県 | 98.06 | | | 13.92 | 2.92 | 95.62 | 12.50 | 2.92 | 2.44 | 1.42 | |
| 岩手県 | 89.80 | | | 12.90 | 1.84 | 89.80 | 11.68 | 1.84 | | 1.22 | |
| 宮城県 | 96.80 | | | 12.64 | 3.20 | 96.80 | 11.76 | 3.20 | | 0.88 | |
| 秋田県 | 97.92 | | | 13.00 | 2.95 | 97.94 | 11.80 | 2.95 | -0.02 | 1.20 | |
| 山形県 | 88.80 | | | 11.20 | 3.76 | 88.80 | 10.64 | 3.76 | | 0.56 | |
| 福島県 | 94.00 | | | 13.00 | 3.12 | 94.00 | 11.60 | 3.12 | | 1.40 | |
| 茨城県 | 87.20 | | | 13.80 | 4.20 | 87.20 | 12.34 | 4.20 | | 1.46 | |
| 栃木県 | 90.80 | | | 13.00 | 4.24 | 88.96 | 11.76 | 4.24 | 1.84 | 1.24 | |
| 群馬県 | 91.20 | | | 12.80 | 3.66 | 94.00 | 11.44 | 3.74 | -2.80 | 1.36 | -0.08 |
| 埼玉県 | 93.60 | | | 13.36 | 4.00 | 89.60 | 11.36 | 4.00 | 4.00 | 2.00 | |
| 千葉県 | 85.20 | | | 12.70 | 4.40 | 85.20 | 11.32 | 4.40 | | 1.38 | |
| 東京都 | 79.80 | | | 11.40 | 4.80 | 73.28 | 9.00 | 4.80 | 6.52 | 2.40 | |
| 神奈川県 | 86.00 | | | 12.40 | 3.44 | 86.00 | 11.60 | 3.44 | | 0.80 | |
| 山梨県 | 97.88 | | | 13.24 | 3.60 | 96.00 | 11.50 | 3.60 | 1.88 | 1.74 | |
| 新潟県 | 94.00 | | | 13.22 | 4.80 | 94.00 | 11.20 | 4.80 | | 2.02 | |
| 富山県 | 81.76 | | | 10.56 | 3.40 | 81.76 | 10.56 | 3.40 | | | |
| 石川県 | 95.04 | | | 12.98 | 4.32 | 95.04 | 11.52 | 4.32 | | 1.46 | |
| 福井県 | 88.00 | | | 12.80 | 4.24 | 88.00 | 11.60 | 4.24 | | 1.20 | |
| 長野県 | 97.00 | | | 12.82 | 3.20 | 90.80 | 12.00 | 3.20 | 6.20 | 0.82 | |
| 岐阜県 | 98.00 | | | 13.46 | 2.96 | 93.20 | 12.18 | 2.96 | 4.80 | 1.28 | |
| 静岡県 | 93.00 | | | 12.30 | 3.00 | 87.60 | 11.30 | 3.00 | 5.40 | 1.00 | |
| 愛知県 | 87.20 | | | 12.00 | 3.76 | 87.20 | 12.00 | 3.76 | | | |
| 三重県 | 93.38 | | | 12.78 | 3.60 | 93.38 | 12.18 | 3.60 | | 0.60 | |
| 滋賀県 | 90.50 | | | 12.22 | 3.28 | 90.50 | 11.02 | 3.28 | | 1.20 | |
| 京都府 | 94.20 | | | 12.48 | 4.72 | 94.20 | 11.88 | 4.72 | | 0.60 | |
| 大阪府 | 101.20 | | | 14.20 | 3.20 | 103.20 | 11.20 | 3.20 | -2.00 | 3.00 | |
| 兵庫県 | 97.06 | | | 12.80 | 3.48 | 93.20 | 11.34 | 3.48 | 3.86 | 1.46 | |
| 奈良県 | 100.80 | | | 12.64 | 3.80 | 100.80 | 12.24 | 3.80 | | 0.40 | |
| 和歌山県 | 97.80 | | | 13.30 | 4.00 | 97.80 | 12.52 | 4.00 | | 0.78 | |
| 鳥取県 | 96.60 | | | 13.38 | 5.80 | 96.60 | 12.24 | 5.80 | | 1.14 | |
| 島根県 | 100.00 | | | 11.88 | 2.96 | 101.12 | 10.88 | 2.96 | -1.12 | 1.00 | |
| 岡山県 | 97.84 | | | 12.50 | 4.00 | 97.84 | 12.00 | 4.00 | | 0.50 | |
| 広島県 | 92.80 | | | 12.64 | 2.40 | 92.80 | 11.64 | 2.40 | | 1.00 | |
| 山口県 | 102.08 | | | 13.34 | 3.52 | 102.08 | 12.00 | 4.32 | | 1.34 | -0.80 |
| 徳島県 | 100.00 | | | 12.50 | 3.60 | 94.00 | 11.80 | 3.60 | 6.00 | 0.70 | |
| 香川県 | 94.00 | | | 12.34 | 4.80 | 94.00 | 10.88 | 4.80 | | 1.46 | |
| 愛媛県 | 103.92 | 1.00 | 1.99 | 14.32 | 4.00 | 97.98 | 12.40 | 4.00 | 5.94 | 1.92 | |
| 高知県 | 103.46 | 1.00 | 1.79 | 12.88 | 4.20 | 102.06 | 11.44 | 4.20 | 1.40 | 1.44 | |
| 福岡県 | 96.00 | | | 13.70 | 3.00 | 96.00 | 12.40 | 3.00 | | 1.30 | |
| 佐賀県 | 104.20 | 1.00 | 2.12 | 13.70 | 2.40 | 98.00 | 12.20 | 2.40 | 6.20 | 1.50 | |
| 長崎県 | 110.12 | 1.00 | 5.04 | 13.74 | 3.00 | 104.06 | 12.66 | 3.00 | 6.06 | 1.08 | |
| 熊本県 | 111.78 | 1.00 | 5.79 | 13.52 | 3.02 | 107.92 | 11.52 | 3.02 | 3.86 | 2.00 | |
| 大分県 | 103.54 | 1.00 | 1.79 | 13.00 | 3.20 | 99.16 | 11.34 | 3.20 | 4.38 | 1.66 | |
| 宮崎県 | 98.70 | 0.355 | | 12.86 | 5.92 | 99.26 | 13.30 | 5.92 | -0.56 | -0.44 | |
| 鹿児島県 | 111.40 | 1.00 | 5.72 | 14.66 | 2.408 | 100.04 | 13.32 | 2.408 | 11.36 | 1.34 | |
| 沖縄県 | 101.48 | 1.00 | 0.645 | 13.34 | 3.78 | 106.38 | 12.66 | 3.78 | -4.90 | 0.68 | |
| 平均 | 96.00 | - | - | 12.94 | 3.65 | 94.45 | 11.74 | 3.66 | 1.55 | 1.20 | -0.02 |
| 北海道都市 | 95.36 | | | 14.08 | 5.86 | 93.36 | 12.18 | 5.86 | 2.00 | 1.90 | |
| 仙台市 | 82.00 | | | 11.56 | 3.00 | 82.00 | 11.00 | 3.00 | | 0.56 | |
| 愛知県都市 | 81.00 | | | 12.44 | 4.80 | 78.40 | 11.32 | 4.82 | 2.60 | 1.12 | -0.02 |
| 平均 | 86.12 | - | - | 12.69 | 4.55 | 84.59 | 11.50 | 4.56 | 1.53 | 1.19 | -0.01 |
| 全国平均 | 94.10 | - | - | 12.87 | 3.54 | 92.33 | 11.66 | 3.56 | 1.77 | 1.22 | -0.02 |

表 9-3 平成 29 年度短期経理剰余金の状況

(単位：千円)

| 区分 組合名 | 平成28年度決算 | | | 平成29年度予算 | | | 増減 |
|-----------|------------|-------------------|-------------------------|------------|-------------------|-------------------------|--------------|
| | 剰余金 | 欠損金 補てん 積立金 | 短期積立金 又は△短期 繰越欠損金 | 剰余金 | 欠損金 補てん 積立金 | 短期積立金 又は△短期 繰越欠損金 | |
| | | | | | | | |
| 北海道 | 1,078,808 | 1,076,881 | 1,927 | 167,348 | 167,348 | 0 | △ 911,460 |
| 青森県 | 456,867 | 456,867 | 0 | 137,114 | 137,114 | 0 | △ 319,753 |
| 岩手県 | 1,666,657 | 396,713 | 1,269,944 | 1,311,403 | 392,086 | 919,317 | △ 355,254 |
| 宮城県 | 2,636,194 | 471,544 | 2,164,650 | 2,667,703 | 481,665 | 2,186,038 | 31,509 |
| 秋田県 | 363,851 | 363,851 | 0 | 81,064 | 81,064 | 0 | △ 282,787 |
| 山形県 | 1,060,897 | 410,502 | 650,395 | 1,272,556 | 410,647 | 861,909 | 211,659 |
| 福島県 | 2,707,563 | 579,719 | 2,127,844 | 2,252,563 | 576,613 | 1,675,950 | △ 455,000 |
| 茨城県 | 2,701,299 | 651,159 | 2,050,140 | 1,929,717 | 655,930 | 1,273,787 | △ 771,582 |
| 栃木県 | 1,294,427 | 448,860 | 845,567 | 627,126 | 446,970 | 180,156 | △ 667,301 |
| 群馬県 | 2,603,334 | 501,451 | 2,101,883 | 2,609,255 | 498,262 | 2,110,993 | 5,921 |
| 埼玉県 | 3,657,926 | 1,474,613 | 2,183,313 | 2,309,103 | 1,498,990 | 810,113 | △ 1,348,823 |
| 千葉県 | 4,234,813 | 1,403,313 | 2,831,500 | 3,230,652 | 1,391,662 | 1,838,990 | △ 1,004,161 |
| 東京都 | 4,016,484 | 712,493 | 3,303,991 | 2,983,630 | 723,582 | 2,260,048 | △ 1,032,854 |
| 神奈川県 | 4,434,212 | 833,677 | 3,600,535 | 4,567,345 | 851,192 | 3,716,153 | 133,133 |
| 山梨県 | 1,167,852 | 276,529 | 891,323 | 245,636 | 245,636 | 0 | △ 922,216 |
| 新潟県 | 2,823,336 | 632,746 | 2,190,590 | 2,923,617 | 631,045 | 2,292,572 | 100,281 |
| 富山県 | 2,078,582 | 284,903 | 1,793,679 | 2,010,433 | 287,142 | 1,723,291 | △ 68,149 |
| 石川県 | 1,458,065 | 337,863 | 1,120,202 | 1,316,878 | 344,918 | 971,960 | △ 141,187 |
| 福井県 | 1,899,338 | 219,419 | 1,679,919 | 1,427,528 | 210,736 | 1,216,792 | △ 471,810 |
| 長野県 | 823,746 | 653,729 | 170,017 | 737,545 | 674,885 | 62,660 | △ 86,201 |
| 岐阜県 | 1,422,361 | 578,942 | 843,419 | 665,431 | 587,335 | 78,096 | △ 756,930 |
| 静岡県 | 1,088,039 | 884,262 | 203,777 | 1,783,004 | 879,317 | 903,687 | 694,965 |
| 愛知県 | 3,264,636 | 547,782 | 2,716,854 | 2,615,372 | 548,842 | 2,066,530 | △ 649,264 |
| 三重県 | 1,598,315 | 496,395 | 1,101,920 | 1,370,027 | 490,835 | 879,192 | △ 228,288 |
| 滋賀県 | 831,457 | 391,564 | 439,893 | 841,965 | 389,433 | 452,532 | 10,508 |
| 京都府 | 1,151,578 | 349,542 | 802,036 | 775,720 | 347,836 | 427,884 | △ 375,858 |
| 大阪府 | 9,337,069 | 1,447,907 | 7,889,162 | 9,585,970 | 1,493,215 | 8,092,755 | 248,901 |
| 兵庫県 | 1,648,952 | 1,066,364 | 582,588 | 1,069,997 | 1,066,268 | 3,729 | △ 578,955 |
| 奈良県 | 137,518 | 137,518 | 0 | 70,813 | 70,813 | 0 | △ 66,705 |
| 和歌山県 | 1,125,379 | 358,268 | 767,111 | 886,804 | 361,750 | 525,054 | △ 238,575 |
| 鳥取県 | 732,134 | 187,531 | 544,603 | 607,866 | 195,450 | 412,416 | △ 124,268 |
| 島根県 | 402,271 | 284,987 | 117,284 | 634,115 | 287,812 | 346,303 | 231,844 |
| 岡山県 | 2,034,563 | 493,329 | 1,541,234 | 2,109,195 | 490,787 | 1,618,408 | 74,632 |
| 広島県 | 1,982,010 | 515,984 | 1,466,026 | 1,421,421 | 510,887 | 910,534 | △ 560,589 |
| 山口県 | 1,557,488 | 458,687 | 1,098,801 | 1,320,795 | 458,811 | 861,984 | △ 236,693 |
| 徳島県 | 784,829 | 277,550 | 507,279 | 393,771 | 290,516 | 103,255 | △ 391,058 |
| 香川県 | 1,511,359 | 272,031 | 1,239,328 | 935,325 | 269,755 | 665,570 | △ 576,034 |
| 愛媛県 | 446,787 | 407,875 | 38,912 | 1,688 | 1,688 | 0 | △ 445,099 |
| 高知県 | 318,327 | 281,125 | 37,202 | 1,134 | 1,134 | 0 | △ 317,193 |
| 福岡県 | 1,184,058 | 672,398 | 511,660 | 830,031 | 687,719 | 142,312 | △ 354,027 |
| 佐賀県 | 304,217 | 252,982 | 51,235 | 322 | 322 | 0 | △ 303,895 |
| 長崎県 | △ 6,549 | 0 | △ 6,549 | 2,034 | 2,034 | 0 | 8,583 |
| 熊本県 | 306,855 | 306,855 | 0 | 892 | 892 | 0 | △ 305,963 |
| 大分県 | 121,122 | 121,122 | 0 | 338 | 338 | 0 | △ 120,784 |
| 宮崎県 | △ 30,656 | 0 | △ 30,656 | 321 | 321 | 0 | 30,977 |
| 鹿児島県 | 216,395 | 216,395 | 0 | 5,381 | 5,381 | 0 | △ 211,014 |
| 沖縄県 | 421,877 | 406,070 | 15,807 | 1,266 | 1,266 | 0 | △ 420,611 |
| 市町村計 | 77,056,642 | 23,600,297 | 53,456,345 | 62,739,214 | 20,148,244 | 42,590,970 | △ 14,317,428 |

表 9-4 平成 29 年度拠出金等の状況

(単位：千円)

| 区分 組合名 | 総支出額 (見込) A | 退職者給付 拠出金 | 老人保健 拠出金 | 前期高齢者 納付金 | 後期高齢者 支援金 | 拠出金計 | |
|-----------|-------------------|-----------------|-----------------|-----------------|-----------------|--------------------------------|--------------------------------|
| | | 金額 (確定) B | 金額 (確定) C | 金額 (確定) D | 金額 (確定) E | 金額 (確定) (B+C+D+E+F) F | Fに対する 割合 (F/A) (単位：%) |
| 北海道 | 23,881,276 | 274,374 | 66 | 6,264,391 | 4,694,344 | 11,233,175 | 47.04% |
| 青森県 | 11,278,421 | 119,299 | 35 | 2,812,612 | 2,166,513 | 5,098,459 | 45.21% |
| 岩手県 | 8,173,573 | 102,535 | 28 | 1,954,698 | 1,727,445 | 3,784,706 | 46.30% |
| 宮城県 | 10,537,005 | 128,950 | 31 | 2,521,916 | 2,230,130 | 4,881,027 | 46.32% |
| 秋田県 | 8,508,069 | 95,429 | 28 | 2,099,680 | 1,641,496 | 3,836,633 | 45.09% |
| 山形県 | 8,424,799 | 112,681 | 26 | 1,647,139 | 1,950,612 | 3,710,458 | 44.04% |
| 福島県 | 12,826,201 | 152,364 | 39 | 3,496,657 | 2,628,081 | 6,277,141 | 48.94% |
| 茨城県 | 13,890,385 | 179,982 | 46 | 3,165,922 | 3,023,500 | 6,369,450 | 45.86% |
| 栃木県 | 10,045,854 | 118,343 | 30 | 2,736,601 | 2,040,970 | 4,895,944 | 48.74% |
| 群馬県 | 11,484,120 | 151,090 | -296 | 3,114,524 | 2,529,423 | 5,794,741 | 50.46% |
| 埼玉県 | 34,105,018 | 400,952 | 90 | 9,485,152 | 6,969,463 | 16,855,657 | 49.42% |
| 千葉県 | 31,140,115 | 408,879 | 86 | 7,871,324 | 7,106,556 | 15,386,845 | 49.41% |
| 東京都 | 16,521,753 | 230,610 | -28 | 3,821,064 | 3,927,961 | 7,979,607 | 48.30% |
| 神奈川県 | 17,949,697 | 242,660 | 50 | 3,465,181 | 4,264,113 | 7,972,004 | 44.41% |
| 山梨県 | 6,994,827 | 74,233 | 18 | 2,296,950 | 1,265,337 | 3,636,538 | 51.99% |
| 新潟県 | 13,785,325 | 173,320 | 40 | 3,452,157 | 2,945,481 | 6,570,998 | 47.67% |
| 富山県 | 6,107,990 | 90,678 | 19 | 1,157,112 | 1,519,074 | 2,766,883 | 45.30% |
| 石川県 | 7,586,486 | 92,347 | 4 | 1,889,201 | 1,587,364 | 3,568,916 | 47.04% |
| 福井県 | 5,192,269 | 62,997 | 15 | 1,679,093 | 1,064,321 | 2,806,426 | 54.05% |
| 長野県 | 15,313,138 | 183,387 | 43 | 3,976,691 | 3,148,216 | 7,308,337 | 47.73% |
| 岐阜県 | 13,700,146 | 153,247 | 38 | 4,125,810 | 2,670,888 | 6,949,983 | 50.73% |
| 静岡県 | 20,083,178 | 265,498 | 57 | 5,169,141 | 4,525,770 | 9,960,466 | 49.60% |
| 愛知県 | 12,725,149 | 159,981 | -112 | 3,443,000 | 2,801,179 | 6,404,048 | 50.33% |
| 三重県 | 11,700,788 | 144,579 | 32 | 3,454,302 | 2,521,124 | 6,120,037 | 52.30% |
| 滋賀県 | 9,030,779 | 115,378 | 25 | 2,478,582 | 2,003,040 | 4,597,025 | 50.90% |
| 京都府 | 8,138,101 | 97,883 | 22 | 2,436,349 | 1,671,156 | 4,205,410 | 51.68% |
| 大阪府 | 32,233,976 | 402,036 | 106 | 7,826,579 | 6,701,949 | 14,930,670 | 46.32% |
| 兵庫県 | 24,695,740 | 286,417 | -90 | 7,402,530 | 5,014,805 | 12,703,662 | 51.44% |
| 奈良県 | 8,893,585 | 94,242 | 26 | 2,125,565 | 1,695,874 | 3,915,707 | 44.03% |
| 和歌山県 | 8,290,440 | 92,805 | 24 | 2,392,657 | 1,635,231 | 4,120,717 | 49.70% |
| 鳥取県 | 3,997,589 | 47,640 | 13 | 853,021 | 814,516 | 1,715,190 | 42.91% |
| 島根県 | 5,940,911 | 73,121 | 18 | 1,345,962 | 1,237,834 | 2,656,935 | 44.72% |
| 岡山県 | 10,943,427 | 132,411 | 32 | 2,998,973 | 2,258,300 | 5,389,716 | 49.25% |
| 広島県 | 11,023,177 | 129,283 | 33 | 2,905,462 | 2,225,650 | 5,260,428 | 47.72% |
| 山口県 | 10,020,249 | 112,004 | 29 | 2,802,521 | 1,918,879 | 4,833,433 | 48.24% |
| 徳島県 | 5,826,463 | 62,122 | 17 | 1,271,990 | 1,082,113 | 2,416,242 | 41.47% |
| 香川県 | 6,580,056 | 76,227 | 17 | 2,141,474 | 1,328,640 | 3,546,358 | 53.90% |
| 愛媛県 | 9,506,335 | 103,408 | 3 | 3,005,922 | 1,744,393 | 4,853,726 | 51.06% |
| 高知県 | 6,283,808 | 68,151 | -170 | 1,816,178 | 1,176,533 | 3,060,692 | 48.71% |
| 福岡県 | 13,237,576 | 152,033 | 41 | 2,567,207 | 2,684,815 | 5,404,096 | 40.82% |
| 佐賀県 | 5,686,777 | 60,508 | 17 | 1,685,102 | 1,028,670 | 2,774,297 | 48.79% |
| 長崎県 | 9,524,825 | 98,425 | 30 | 3,007,811 | 1,709,622 | 4,815,888 | 50.56% |
| 熊本県 | 13,442,810 | 145,716 | -106 | 3,716,292 | 2,402,815 | 6,264,717 | 46.60% |
| 大分県 | 7,765,738 | 86,607 | 24 | 2,376,655 | 1,488,411 | 3,951,697 | 50.89% |
| 宮崎県 | 6,353,419 | 73,377 | 21 | 1,603,962 | 1,272,301 | 2,949,661 | 46.43% |
| 鹿児島県 | 12,522,658 | 129,610 | 39 | 3,685,718 | 2,201,878 | 6,017,245 | 48.05% |
| 沖縄県 | 7,517,968 | 84,261 | 19 | 1,470,215 | 1,456,206 | 3,010,701 | 40.05% |
| 市町村計 | 569,411,989 | 6,842,058 | 558 | 149,017,023 | 117,702,969 | 273,562,608 | 48.04% |

※ 老人保健拠出金については、還付金額を含んだ額である。

表 9-5 平成 28 年度組合員 1 人当たり金額【組合員・被扶養者】 (単位：円)

| 区分 組合名 | 計 | | | | | |
|-----------|-----------|-----------|-----------|-----------|-----------|------------|
| | 入院 | 外来 | 歯科 | 計 | 薬剤 | 合計 |
| 北海道 | 92,365 | 92,930 | 24,501 | 209,797 | 49,130 | 258,927 |
| 青森県 | 79,717 | 103,883 | 23,593 | 207,193 | 59,321 | 266,514 |
| 岩手県 | 73,177 | 101,620 | 23,586 | 198,382 | 48,011 | 246,393 |
| 宮城県 | 64,963 | 93,640 | 20,902 | 179,505 | 51,119 | 230,624 |
| 秋田県 | 91,550 | 100,017 | 26,025 | 217,591 | 59,130 | 276,721 |
| 山形県 | 71,341 | 94,449 | 22,095 | 187,884 | 47,569 | 235,453 |
| 福島県 | 67,069 | 103,355 | 23,324 | 193,748 | 50,243 | 243,991 |
| 茨城県 | 65,685 | 96,088 | 23,383 | 185,156 | 46,285 | 231,441 |
| 栃木県 | 69,581 | 108,971 | 22,342 | 200,894 | 41,639 | 242,533 |
| 群馬県 | 62,297 | 99,978 | 21,901 | 184,176 | 36,569 | 220,745 |
| 埼玉県 | 64,926 | 102,686 | 23,777 | 191,389 | 45,869 | 237,259 |
| 千葉県 | 59,225 | 97,305 | 23,820 | 180,351 | 46,062 | 226,412 |
| 東京都 | 58,569 | 96,583 | 22,202 | 177,354 | 47,403 | 224,757 |
| 神奈川県 | 63,197 | 100,833 | 25,337 | 189,367 | 51,087 | 240,455 |
| 山梨県 | 80,378 | 99,801 | 21,964 | 202,143 | 42,830 | 244,973 |
| 新潟県 | 61,396 | 93,215 | 22,155 | 176,766 | 45,054 | 221,820 |
| 富山県 | 58,244 | 87,560 | 17,097 | 162,902 | 30,022 | 192,923 |
| 石川県 | 79,224 | 99,765 | 19,468 | 198,457 | 35,422 | 233,878 |
| 福井県 | 69,188 | 91,512 | 18,096 | 178,796 | 29,409 | 208,205 |
| 長野県 | 74,284 | 89,688 | 19,715 | 183,687 | 40,553 | 224,240 |
| 岐阜県 | 62,469 | 104,087 | 25,329 | 191,884 | 39,098 | 230,982 |
| 静岡県 | 60,846 | 95,205 | 19,630 | 175,681 | 41,889 | 217,570 |
| 愛知県 | 52,044 | 96,192 | 25,196 | 173,432 | 36,228 | 209,660 |
| 三重県 | 61,957 | 97,775 | 22,784 | 182,516 | 40,729 | 223,246 |
| 滋賀県 | 61,342 | 92,641 | 21,482 | 175,465 | 41,919 | 217,384 |
| 京都府 | 66,997 | 109,752 | 22,255 | 199,004 | 36,575 | 235,579 |
| 大阪府 | 72,797 | 116,366 | 29,851 | 219,014 | 44,603 | 263,616 |
| 兵庫県 | 72,009 | 107,536 | 26,848 | 206,393 | 46,287 | 252,680 |
| 奈良県 | 87,052 | 134,576 | 25,304 | 246,932 | 38,294 | 285,226 |
| 和歌山県 | 72,025 | 111,420 | 24,947 | 208,392 | 35,127 | 243,520 |
| 鳥取県 | 73,438 | 99,759 | 23,825 | 197,023 | 47,116 | 244,139 |
| 島根県 | 87,336 | 105,491 | 21,832 | 214,659 | 48,676 | 263,335 |
| 岡山県 | 64,460 | 110,581 | 27,550 | 202,591 | 37,728 | 240,319 |
| 広島県 | 76,976 | 105,126 | 23,848 | 205,950 | 49,807 | 255,757 |
| 山口県 | 73,553 | 107,189 | 25,962 | 206,704 | 52,873 | 259,577 |
| 徳島県 | 93,302 | 118,238 | 28,174 | 239,714 | 48,357 | 288,072 |
| 香川県 | 65,049 | 103,148 | 24,844 | 193,041 | 42,841 | 235,881 |
| 愛媛県 | 77,211 | 109,055 | 24,024 | 210,291 | 42,579 | 252,870 |
| 高知県 | 83,713 | 98,976 | 21,962 | 204,651 | 45,844 | 250,495 |
| 福岡県 | 84,962 | 113,094 | 28,072 | 226,128 | 45,363 | 271,490 |
| 佐賀県 | 79,428 | 107,390 | 25,254 | 212,072 | 49,196 | 261,269 |
| 長崎県 | 83,814 | 103,331 | 25,654 | 212,799 | 47,587 | 260,387 |
| 熊本県 | 89,281 | 111,640 | 24,177 | 225,098 | 50,364 | 275,462 |
| 大分県 | 76,161 | 106,627 | 22,471 | 205,260 | 43,922 | 249,182 |
| 宮崎県 | 75,981 | 105,678 | 24,146 | 205,804 | 49,015 | 254,819 |
| 鹿児島県 | 90,747 | 114,679 | 25,411 | 230,838 | 49,109 | 279,947 |
| 沖縄県 | 90,152 | 106,877 | 24,145 | 221,175 | 46,971 | 268,146 |
| 小計(平均) | 3,441,479 | 4,846,311 | 1,110,263 | 9,398,054 | 2,100,821 | 11,498,875 |

※ 集計対象は、療養の給付、療養費、入院時食事療養の給付・入院時生活療養の給付、入院時食事療養費・入院時生活療養費、家族療養の給付、高額療養の給付、家族療養費、高額療養費、家族入院時食事療養の給付・家族入院時生活療養の給付、家族入院時食事療養費・家族入院時生活療養費及び薬剤である。

表 9-6 平成 28 年度 1 件当たり金額

(単位：円)

| 区分 組合名 | 組 合 員 | | | | 被 扶 養 者 | | | |
|-----------|------------|---------|---------|---------|------------|---------|---------|---------|
| | 入院 | 外来 | 歯科 | 計(平均) | 入院 | 外来 | 歯科 | 計(平均) |
| 北海道 | 338,090 | 8,009 | 9,807 | 13,271 | 438,905 | 7,958 | 8,720 | 15,569 |
| 青森県 | 335,447 | 7,438 | 9,187 | 11,442 | 481,563 | 7,753 | 6,691 | 13,001 |
| 岩手県 | 306,745 | 7,625 | 8,745 | 10,727 | 430,238 | 7,602 | 7,639 | 13,391 |
| 宮城県 | 318,585 | 6,921 | 7,625 | 10,123 | 466,599 | 7,200 | 7,013 | 11,966 |
| 秋田県 | 356,361 | 6,809 | 9,059 | 11,233 | 438,503 | 7,456 | 8,165 | 13,870 |
| 山形県 | 295,797 | 6,655 | 7,423 | 10,016 | 425,114 | 7,157 | 6,773 | 12,114 |
| 福島県 | 315,107 | 7,295 | 8,150 | 10,391 | 424,461 | 7,616 | 7,339 | 12,259 |
| 茨城県 | 341,615 | 7,725 | 7,883 | 10,926 | 480,412 | 7,127 | 7,268 | 11,965 |
| 栃木県 | 359,971 | 7,714 | 7,712 | 10,747 | 486,444 | 7,722 | 6,849 | 12,391 |
| 群馬県 | 337,197 | 7,354 | 7,584 | 10,593 | 477,819 | 7,411 | 6,799 | 11,367 |
| 埼玉県 | 330,338 | 7,492 | 7,769 | 10,530 | 472,160 | 7,428 | 7,154 | 11,850 |
| 千葉県 | 318,851 | 7,461 | 8,007 | 10,427 | 465,647 | 7,934 | 7,404 | 12,402 |
| 東京都 | 310,408 | 7,152 | 7,950 | 9,994 | 502,460 | 8,062 | 7,283 | 12,754 |
| 神奈川県 | 327,788 | 7,016 | 8,536 | 10,184 | 460,250 | 7,596 | 7,587 | 11,956 |
| 山梨県 | 350,796 | 7,286 | 8,253 | 11,135 | 474,029 | 8,019 | 7,549 | 14,061 |
| 新潟県 | 286,762 | 7,215 | 8,390 | 10,001 | 434,496 | 7,465 | 7,576 | 12,645 |
| 富山県 | 260,401 | 8,103 | 7,329 | 11,230 | 444,980 | 7,872 | 5,985 | 12,898 |
| 石川県 | 278,710 | 8,635 | 8,437 | 12,811 | 480,278 | 8,743 | 7,353 | 15,369 |
| 福井県 | 300,784 | 7,926 | 8,376 | 11,827 | 469,899 | 7,951 | 6,898 | 13,729 |
| 長野県 | 325,237 | 7,126 | 7,728 | 10,374 | 491,731 | 7,819 | 6,971 | 14,430 |
| 岐阜県 | 299,561 | 7,691 | 7,675 | 10,773 | 391,429 | 7,703 | 6,934 | 11,524 |
| 静岡県 | 299,120 | 7,448 | 7,448 | 10,331 | 476,640 | 7,668 | 6,688 | 12,315 |
| 愛知県 | 293,933 | 7,095 | 8,094 | 9,728 | 415,979 | 7,599 | 7,612 | 11,369 |
| 三重県 | 310,834 | 7,131 | 7,580 | 10,149 | 441,867 | 7,207 | 6,565 | 11,335 |
| 滋賀県 | 299,372 | 7,340 | 7,811 | 10,583 | 395,310 | 8,061 | 7,164 | 12,767 |
| 京都府 | 314,916 | 8,728 | 8,049 | 12,151 | 388,600 | 8,537 | 7,426 | 13,037 |
| 大阪府 | 318,712 | 7,528 | 8,911 | 10,584 | 413,449 | 8,159 | 8,394 | 13,079 |
| 兵庫県 | 323,046 | 7,619 | 8,442 | 10,928 | 463,049 | 7,795 | 7,787 | 12,666 |
| 奈良県 | 369,257 | 8,923 | 7,934 | 12,677 | 498,343 | 9,739 | 7,345 | 14,853 |
| 和歌山県 | 345,961 | 7,687 | 8,432 | 11,065 | 441,344 | 7,637 | 7,663 | 12,267 |
| 鳥取県 | 341,513 | 6,955 | 8,095 | 10,729 | 422,240 | 8,031 | 7,821 | 13,148 |
| 島根県 | 316,288 | 7,711 | 8,050 | 11,201 | 510,371 | 7,534 | 7,255 | 13,931 |
| 岡山県 | 284,831 | 7,980 | 8,417 | 10,785 | 425,753 | 7,431 | 7,332 | 11,540 |
| 広島県 | 344,062 | 7,778 | 8,666 | 11,793 | 463,645 | 7,774 | 7,534 | 12,932 |
| 山口県 | 334,543 | 7,762 | 9,484 | 11,424 | 411,411 | 7,253 | 7,443 | 12,007 |
| 徳島県 | 325,063 | 7,600 | 8,971 | 11,222 | 518,231 | 8,361 | 7,772 | 14,791 |
| 香川県 | 321,656 | 7,506 | 9,125 | 11,365 | 422,257 | 7,775 | 7,285 | 11,750 |
| 愛媛県 | 312,361 | 7,345 | 7,752 | 10,928 | 391,382 | 7,684 | 6,810 | 12,290 |
| 高知県 | 322,440 | 7,609 | 8,344 | 11,315 | 481,234 | 7,781 | 7,222 | 14,462 |
| 福岡県 | 335,822 | 7,971 | 8,529 | 11,718 | 487,956 | 7,443 | 7,850 | 12,847 |
| 佐賀県 | 325,027 | 7,370 | 8,135 | 11,319 | 417,904 | 7,165 | 7,089 | 11,822 |
| 長崎県 | 299,997 | 7,282 | 8,290 | 11,236 | 402,643 | 7,062 | 7,107 | 12,282 |
| 熊本県 | 310,701 | 7,500 | 8,115 | 11,845 | 420,370 | 7,542 | 8,679 | 13,100 |
| 大分県 | 286,015 | 7,764 | 8,808 | 11,731 | 368,802 | 7,512 | 7,821 | 12,463 |
| 宮崎県 | 285,686 | 8,139 | 8,905 | 12,228 | 432,140 | 7,107 | 8,131 | 11,986 |
| 鹿児島県 | 297,497 | 7,456 | 8,220 | 11,126 | 403,598 | 7,318 | 6,905 | 12,658 |
| 沖縄県 | 292,579 | 7,249 | 8,627 | 11,072 | 423,977 | 7,994 | 7,424 | 14,278 |
| 計 | 14,905,785 | 355,127 | 388,860 | 519,988 | 20,975,910 | 362,764 | 346,071 | 603,488 |

※ 療養の給付、療養費、家族療養の給付、家族療養費については金額及び件数の集計であるが、入院時食事療養の給付・入院時生活療養の給付、入院時食事療養費・入院時生活療養費、高額療養の給付、高額療養費、家族入院時食事療養の給付・家族入院時生活療養の給付、家族入院時食事療養費・家族入院時生活療養費については件数は集計していない。

表 9-7 平成 28 年度 1 ヶ月当たり受診率

(単位：件)

| 区分 組合名 | 組 合 員 | | | | 被 扶 養 者 | | | |
|-----------|-------|-------|-------|-------|---------|-------|-------|-------|
| | 入院 | 外来 | 歯科 | 計 | 入院 | 外来 | 歯科 | 計 |
| 北海道 | 0.96 | 47.31 | 10.77 | 59.03 | 1.07 | 49.42 | 10.90 | 61.40 |
| 青森県 | 0.82 | 53.36 | 10.53 | 64.72 | 0.91 | 57.64 | 10.50 | 69.05 |
| 岩手県 | 0.70 | 54.38 | 12.09 | 67.17 | 1.02 | 56.00 | 11.78 | 68.80 |
| 宮城県 | 0.78 | 56.90 | 12.15 | 69.83 | 0.82 | 59.06 | 12.23 | 72.10 |
| 秋田県 | 0.80 | 54.78 | 11.83 | 67.40 | 1.02 | 59.52 | 12.02 | 72.57 |
| 山形県 | 0.84 | 54.81 | 13.71 | 69.36 | 0.94 | 60.99 | 13.50 | 75.42 |
| 福島県 | 0.66 | 54.92 | 12.08 | 67.66 | 0.85 | 61.91 | 12.57 | 75.33 |
| 茨城県 | 0.65 | 54.53 | 13.56 | 68.74 | 0.74 | 55.06 | 11.95 | 67.75 |
| 栃木県 | 0.64 | 57.33 | 13.37 | 71.35 | 0.80 | 61.80 | 12.31 | 74.90 |
| 群馬県 | 0.66 | 51.69 | 12.09 | 64.44 | 0.77 | 61.50 | 12.81 | 75.09 |
| 埼玉県 | 0.18 | 56.04 | 13.30 | 69.52 | 0.31 | 60.20 | 12.93 | 73.45 |
| 千葉県 | 0.66 | 55.25 | 13.72 | 69.63 | 0.73 | 57.23 | 12.82 | 70.77 |
| 東京都 | 0.65 | 57.92 | 13.71 | 72.29 | 0.67 | 59.27 | 12.50 | 72.44 |
| 神奈川県 | 0.61 | 54.72 | 12.63 | 67.96 | 0.73 | 57.82 | 12.46 | 71.00 |
| 山梨県 | 0.70 | 50.97 | 11.49 | 63.16 | 1.03 | 60.49 | 12.14 | 73.66 |
| 新潟県 | 0.63 | 51.52 | 12.13 | 64.29 | 0.85 | 54.98 | 10.72 | 66.55 |
| 富山県 | 0.94 | 51.26 | 12.04 | 64.23 | 0.97 | 57.42 | 11.45 | 69.84 |
| 石川県 | 1.01 | 48.28 | 11.21 | 60.50 | 0.97 | 54.26 | 10.13 | 65.36 |
| 福井県 | 0.59 | 50.85 | 10.46 | 61.90 | 0.58 | 55.81 | 9.71 | 66.10 |
| 長野県 | 0.67 | 48.95 | 11.46 | 61.09 | 0.82 | 51.75 | 10.14 | 62.71 |
| 岐阜県 | 0.70 | 52.43 | 13.12 | 66.25 | 0.86 | 61.69 | 15.02 | 77.57 |
| 静岡県 | 0.66 | 51.35 | 11.71 | 63.73 | 0.75 | 57.31 | 11.16 | 69.22 |
| 愛知県 | 0.66 | 54.04 | 12.33 | 67.03 | 0.76 | 62.30 | 15.37 | 78.43 |
| 三重県 | 0.76 | 57.19 | 13.37 | 71.32 | 0.78 | 58.50 | 13.09 | 72.37 |
| 滋賀県 | 0.74 | 50.48 | 12.11 | 63.32 | 0.83 | 53.28 | 11.74 | 65.85 |
| 京都府 | 0.75 | 55.12 | 12.31 | 68.18 | 0.86 | 54.23 | 11.25 | 66.34 |
| 大阪府 | 0.71 | 60.65 | 13.74 | 75.10 | 0.84 | 58.21 | 13.00 | 72.06 |
| 兵庫県 | 0.70 | 54.72 | 12.94 | 68.35 | 0.80 | 57.34 | 12.85 | 70.99 |
| 奈良県 | 0.77 | 58.43 | 13.70 | 72.89 | 0.85 | 57.32 | 12.40 | 70.57 |
| 和歌山県 | 0.68 | 57.97 | 12.09 | 70.73 | 0.75 | 60.30 | 12.25 | 73.30 |
| 鳥取県 | 0.75 | 51.03 | 12.95 | 64.73 | 0.90 | 55.81 | 11.61 | 68.32 |
| 島根県 | 0.82 | 50.23 | 11.15 | 62.20 | 0.98 | 55.51 | 10.25 | 66.73 |
| 岡山県 | 0.78 | 54.25 | 12.85 | 67.88 | 0.76 | 59.50 | 13.87 | 74.14 |
| 広島県 | 0.79 | 54.63 | 11.82 | 67.24 | 0.79 | 54.40 | 11.08 | 66.27 |
| 山口県 | 0.75 | 53.01 | 12.55 | 66.31 | 0.83 | 55.71 | 11.97 | 68.51 |
| 徳島県 | 0.79 | 60.34 | 13.01 | 74.14 | 1.04 | 65.27 | 14.51 | 80.82 |
| 香川県 | 0.81 | 55.37 | 11.69 | 67.87 | 0.89 | 60.92 | 12.70 | 74.51 |
| 愛媛県 | 0.73 | 52.42 | 12.28 | 65.42 | 0.96 | 57.43 | 12.51 | 70.90 |
| 高知県 | 0.80 | 53.47 | 11.79 | 66.05 | 1.01 | 56.34 | 11.28 | 68.64 |
| 福岡県 | 0.87 | 54.75 | 13.10 | 68.72 | 0.81 | 57.43 | 12.29 | 70.53 |
| 佐賀県 | 0.94 | 53.53 | 13.43 | 67.91 | 0.87 | 58.23 | 11.33 | 70.42 |
| 長崎県 | 0.93 | 52.68 | 12.87 | 66.49 | 0.98 | 54.55 | 12.15 | 67.69 |
| 熊本県 | 0.94 | 54.15 | 11.74 | 66.83 | 1.02 | 60.44 | 10.74 | 72.20 |
| 大分県 | 0.97 | 51.84 | 10.39 | 63.20 | 0.97 | 55.48 | 9.96 | 66.41 |
| 宮崎県 | 0.87 | 52.73 | 10.71 | 64.31 | 0.91 | 54.90 | 10.39 | 66.20 |
| 鹿児島県 | 0.86 | 53.08 | 11.63 | 65.57 | 0.93 | 53.61 | 11.19 | 65.73 |
| 沖縄県 | 0.81 | 52.35 | 11.17 | 64.33 | 0.99 | 49.88 | 9.67 | 60.54 |
| 合計(平均) | 0.72 | 54.06 | 12.45 | 67.23 | 0.82 | 57.28 | 12.08 | 70.18 |

※ 受診率とは 100 人当たり 1 ヶ月の平均の受診件数で、受診件数とは 1 人の患者が同一月に 1 つの医療機関にかかった場合（レセプト 1 枚）を 1 件としている。

- ・ 受診率とは、一定期間内に医療機関にかかった人の割合を表す指標です。受診率が全国平均よりも高いということは、病院に行く人の割合が高いということであり、受診率の伸びが高いということは病院に行く人の割合が増えているということです。受診率は、主に医療を受ける側の受診意識や感染症の流行などの疾病構造に依存する傾向があります。
- ・ 1件当たり日数とは、治療のために病院に通った通院日数・入院日数を表し、診療実日数をレセプト件数で除したものです。入院の1件当たり日数が多ければ、概ね入院期間が長く、入院外の1件当たり日数が多ければ、通院頻度が高いことがわかります。1件当たり日数は、患者の受診意識や疾病の種類による要因や医療機関側による要因の両方の影響を受けます。
- ・ 1日当たり医療費とは、医療費の単価を表し、医療費を診療実日数で除したものです。1日当たり医療費が高いということは、1回の診療あるいは1日の入院でかかる費用が高いということです。1日当たり医療費は、医療機関側の診療行為【点数改定や措置内容】などに依存します。

疾病19分類

| | |
|----------------------|---|
| 感染症及び寄生虫症 | 腸管感染症、結核、主として性的伝播様式をとる感染症、真菌症などその他 |
| 新生物 | 悪性新生物、上皮内新生物、良性新生物などその他 |
| 血液及び造血器の疾患並びに免疫機構の障害 | 栄養性貧血、凝固障害、紫斑病及びその他の出血性病態、免疫機構の障害などその他 |
| 内分泌、栄養及び代謝疾患 | 甲状腺障害、糖尿病、栄養失調 |
| 精神及び行動の障害 | 症状性を含む器質性精神障害、統合性失調症、気分障害などその他 |
| 神経系の疾患 | 中枢神経系の炎症性疾患、神経系のその他の変性疾患、発作性障害など |
| 眼及び付属器の疾患 | 眼瞼、涙器及び眼窩の障害、強膜、角膜、虹彩及び毛様体などその他 |
| 耳及び乳様突起の疾患 | 外耳疾患、中耳及び乳様突起の疾患、耳のその他の障害などその他 |
| 循環器系の疾患 | 急性リウマチ熱、高血圧性疾患、虚血性疾患、肺性心疾患及び肺循環器疾患、脳血管疾患などその他 |
| 呼吸器系の疾患 | 急性上気道感染症、インフルエンザ及び肺炎、上気道のその他の疾患、喘息などその他 |
| 消化器系の疾患 | 食道、胃及び十二指腸の疾患、虫垂の疾患、ヘルニア、非感染性腸炎などその他 |
| 皮膚及び皮下組織の疾患 | 皮膚及び皮下組織の感染症、水泡症、皮膚炎及び湿疹、蕁麻疹など |
| 骨格系及び結合組織疾患 | 間接障害、身性結合組織障害、軟部組織障害、骨障害及び軟骨障害など |
| 腎尿路生殖器系の疾患 | 糸球体疾患、腎尿細管間質性疾患、腎不全、尿路結石症、乳房の障害など |
| 妊娠、分娩及び産じょく | 流産に終わった妊娠、主として妊娠に関連するその他の母体障害、分娩の合併症などその他 |
| 周産期に発生した病態 | 母体側要因並びに妊娠及び分娩の合併症により影響を受けた胎児及び新生児などその他 |
| 先天奇形、変形及び染色体異常 | 神経系の先天奇形、染色体異常、他に分類されないものなどその他 |

| | |
|---------------------------------|--|
| 症状、兆候及び異常臨床所見・異常検査所見で他に分類されないもの | 循環器系及び呼吸器系に関する症状及び徴候、その他の症状及び徴候、検査の異常所見、診断名の記載がないものなどその他 |
| 損傷、中毒及びその他の外因の影響 | 頭部損傷などその他の損傷、熱傷及び腐食、凍傷、薬物、薬剤及び生物学的製剤による中毒などその他 |

健診検査項目の概要

「**中性脂肪**」 体内にある4種類の脂質の一種です。中性脂肪は砂糖やでんぷんなどの糖質、炭水化物などが主な原料で肝臓でつくられます。これらの原料を多く取りすぎると、皮下脂肪の主成分として蓄積されます。血液中の中性脂肪やコレステロールが増えすぎると、動脈硬化の危険が高まります。中性脂肪が余分になり、血液中に増加してくると、動脈硬化を進める一因になります。中性脂肪の測定は、動脈硬化性疾患（狭心症、心筋梗塞、脳卒中など）を予防するために大切な検査です。

「**HDLコレステロール**」 血液中のコレステロールや中性脂肪などが、たんぱく質と結びついたものをリポたんぱくといいます。一般に、コレステロールを多く含んでいるリポたんぱくとして「HDL」と「LDL」があります。HDLコレステロールは、血管内壁にへばりついて動脈硬化を引き起こすコレステロールを引き抜いて、肝臓まで運ぶ働きをしています。このことから「善玉コレステロール」とも呼ばれています。

「**LDLコレステロール**」 LDLは肝臓でつくられたコレステロールを各臓器に運ぶ働きをしている低比重リポたんぱくのことで、LDLコレステロールは、細胞内に取り込まれなかった余剰なコレステロールを血管内に放置し、動脈硬化を引き起こす原因となるため「悪玉コレステロール」と呼ばれます。LDLコレステロールの値が140mg/dl 異常の場合は、生活習慣の改善が必要です。

「**血糖**」 血糖とは、一般には血液中のブドウ糖のことを意味します。ブドウ糖は、エネルギー源として利用されているため、血糖は一定の濃度に保たれています。

そのコントロールを行っているインスリンが不足したり、あるいはインスリンの働きが弱くなったりすると、血液中に多量の糖が存在することになってしまいます。血糖を調節しているインスリンが不足すると、血液中にブドウ糖があふれて「高血糖」になります。血糖の検査は、糖尿病の有無、その治療や管理の指標として欠かせません。「空腹時血糖値」が126mg/dl 以上であれば糖尿病の疑いが濃厚です。糖尿病は慢性の病気ですので、根気よく治療を続けることが大切です。食事療法・運動療法・インスリン療法で血糖コントロールをよくして合併症を防ぐことが重要です。

「**HbA1c**」 HbA1c（グリコヘモグロビン）とは、赤血球の中で体内に酸素を運ぶ役目のヘモグロビンと、血液中のブドウ糖が結合したものです。血糖値が高いほどグリコヘモグロビンが形成されやすくなるので、糖尿病患者では血液中に顕著な増加がみられます。血糖値は常に変化しますが、グリコヘモグロビンは濃度が安定しています。ヘモグロビンの値を調べれば、過去1～2ヶ月の血糖の平均的な状態を知ることができます。

糖尿病を治療中の人で、高い値の場合は、血糖コントロールがうまくいっていないということであり、食事療法を守るのはもちろん、適度な運動を行うなど、生活スタイルから見直す必要があります。

「**BMI**」 体格指数を表し国際的にも認められている、肥満・やせの基準です。日本人の標準値を男女とも22としています。BMIの大きい太った人は、糖尿病や心臓病などの発病率が高くなります。

所属所別 1人当たり医療費（平成28年度）

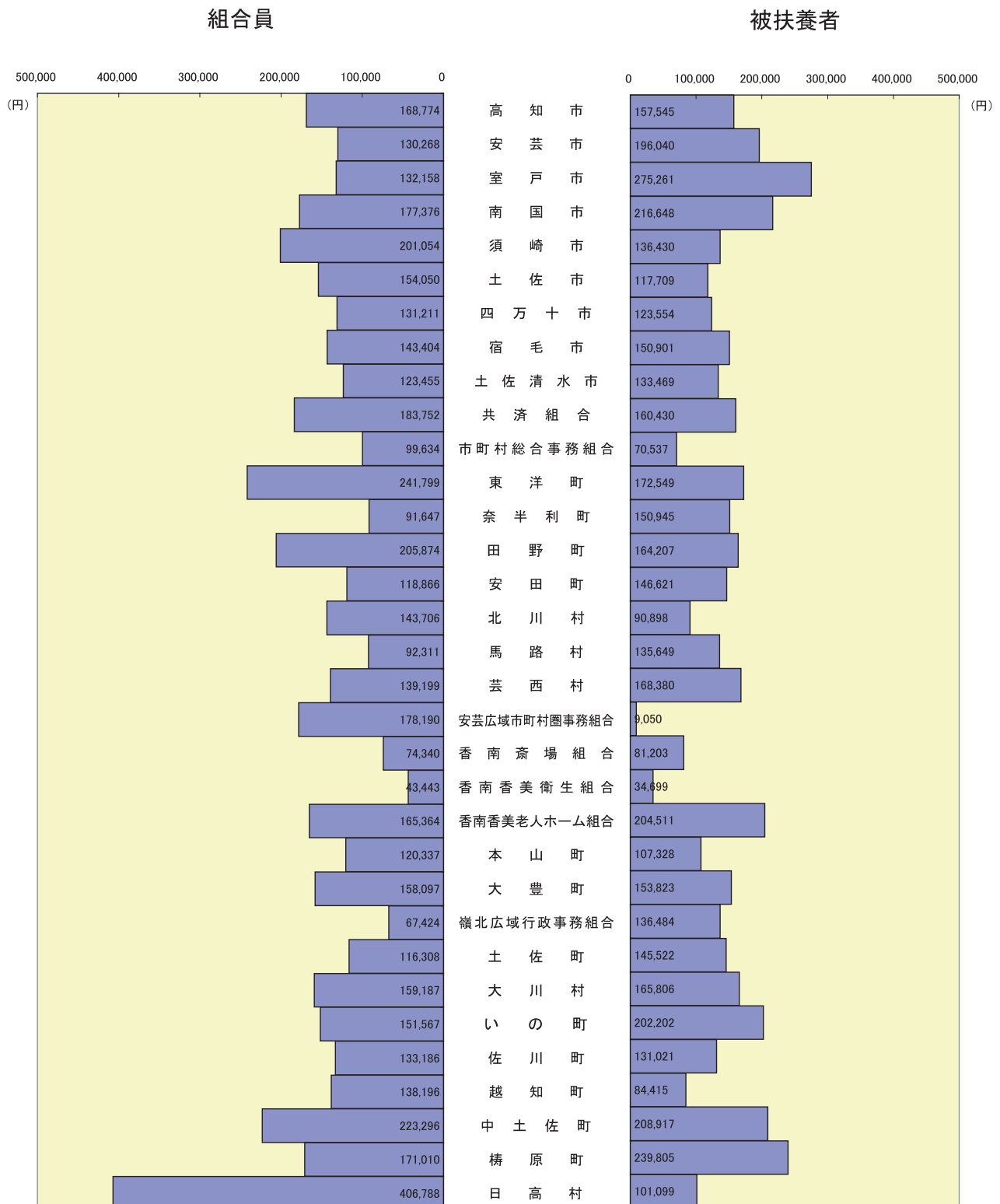

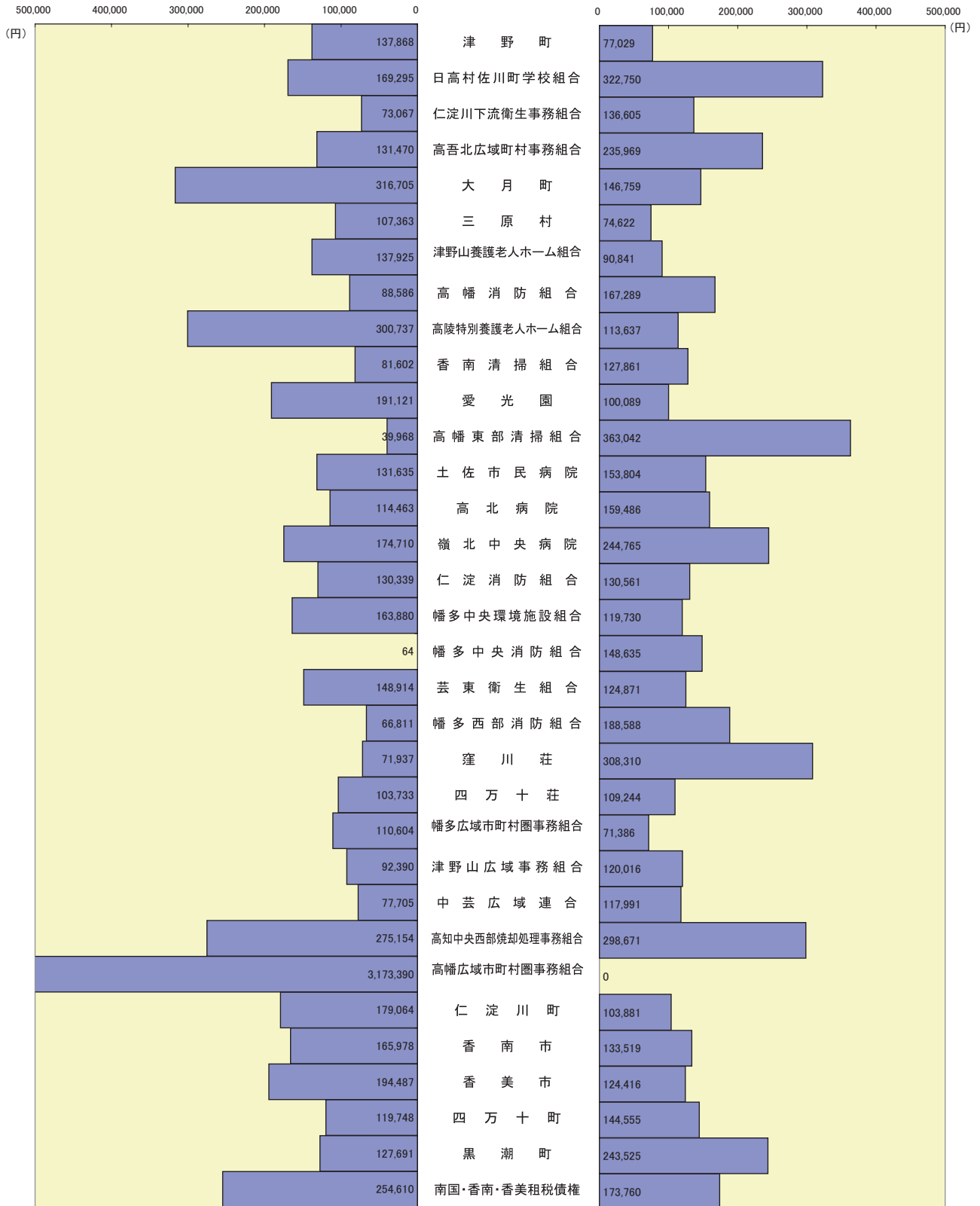

●別冊

第3期特定健康診査等実施計画

(平成30年度 ～ 平成35年度)

高知県市町村職員共済組合

平成30年4月

第3期特定健康診査等実施計画

[目 次]

第一 目的

第二 高知縣市町村職員共済組合の現況

第三 達成目標

第四 特定保健指導等の実施方法

第五 個人情報保護

第六 特定健康診査等実施計画の公表及び周知

第七 特定健康診査等実施計画の評価及び見直し

第八 その他

【別紙】

第一 目的

我が国は、経済の停滞が続いており、平均寿命の伸長や予想を上回る出生率の低下に加え、人口が減少に転じることが明らかになった。

こうした大きな環境の変化に応じ、医療制度についても、人口の高齢化及び支え手の減少に対応した持続可能な制度とすることが求められている。

このような状況に対応するため、国民が健康と長寿を確保しつつ、医療費の適正化に資することから、生活習慣病を中心とした疾病予防を重視することとし、高齢者の医療の確保に関する法律（昭和 57 年法律第 80 号）に基づいて、当共済組合においても 40 歳以上 75 歳未満の組合員及び被扶養者に対し、糖尿病等の生活習慣病に関する健康診査（特定健康診査）及び健康診査の結果により健康の保持に努める必要がある者に対する保健指導（特定保健指導）を実施することとされているところである。

特定保健指導の対象者自らが健康状態を自覚し、生活習慣の改善の必要性を理解した上で実践につなげられるよう、専門職が個別に介入することを意図する。

本計画は、当共済組合の特定健康診査及び特定保健指導（以下「特定健康診査等」という。）の実施方法に関する基本的な事項、特定健康診査等の実施並びにその成果に係る目標に関する基本的事項について定めることを目的とする。

※ 第 3 期からの主な見直し点

- ① 特定保健指導の実績評価実施時期：現行 6 ヶ月後→3 ヶ月後でも可とする。
- ② 初回面接と実績評価の同一機関要件の廃止
- ③ 健診当日に結果が揃わなくても、初回面接の分割実施を可能とする。
- ④ 2 年連続して積極的支援に該当した場合、1 年目に比べて 2 年目の状態が改善していれば、2 年目の特定保健指導は、動機付け支援相当で可。
- ⑤ 通信技術を活用した初回面接（遠隔面接）の事前届出を廃止。
- ⑥ 糖尿病性腎症の重症化予防を推進するため、詳細健診（医師が必要と認める場合に実施）に「血清クレアチニン検査」を追加。

第二 高知縣市町村職員共済組合の現況

当共済組合は、県内の市町村役場に勤務している地方公務員及びその被扶養者に対し、医療、年金及び福祉の三事業を行っている。

平成28年度の所属所数は65。

組合員（任意継続組合員を含む。）数は約10,406人で、被扶養者（任意継続組合員の被扶養者を含む。以下同じ。）数は約9,731人である。

健康診断について、組合員にあつては、所属所の事業主健診又は当組合の人間ドックにより行っている。

現在12カ所の健診機関との間で契約して健康診断を実施している。

また、被扶養者にあつては、各都道府県の代表保険者による集合契約に基づく健診機関、成人病精密検査事業及び各市町村が実施する住民健診又は当組合の人間ドックにより実施している。

特定保健指導については、人間ドック受診時に契約健診機関により行っており、また、特定保健指導利用券によつての実施機関での利用及び委託した特定保健指導機関での所属所巡回型特定保健指導を行っている。

第三 達成目標

1 特定健康診査の実績に係る目標

平成35年度における特定健康診査の実施率は基本的には90%にする。

なお、この目標を達成するために、平成30年度以降の実施率（目標）は次のとおりである。

（単位：％）

| | 30年度 | 31年度 | 32年度 | 33年度 | 34年度 | 35年度 | 国の参酌基準 |
|------|------|------|------|------|------|------|--------|
| 組合員 | 90 | 91 | 92 | 93 | 94 | 95 | — |
| 被扶養者 | 55 | 58 | 60 | 62 | 64 | 67 | — |
| 計 | 84 | 85 | 86 | 87 | 88 | 90 | 90 |

2 特定健康診査の対象者数・特定保健指導の実施に係る目標

平成35年度における特定保健指導の実施率を45%にする。

なお、この目標を達成するために、平成30年度以降の実施率（目標）は次のとおり定める。

| | 30年度 | 31年度 | 32年度 | 33年度 | 34年度 | 35年度 |
|-------------------|------|------|------|------|------|------|
| 40歳以上 対象者数（人） | 7700 | 7698 | 7695 | 7694 | 7690 | 7685 |
| 特定保健指導 対象者数（人） | 1150 | 1145 | 1140 | 1135 | 1135 | 1145 |
| 実施率（％） | 37 | 39 | 41 | 42 | 43 | 45 |
| 合計（人） | 425 | 446 | 467 | 476 | 488 | 515 |

3 特定健康診査等の実施の成果に係る目標

平成35年度において、平成29年度と比較したメタボリックシンドロームの該当者及び予備群の減少率を10%以上とする。

第四 特定健康診査等の実施方法

1 実施場所

① 特定健康診査について

組合員については、所属所が事業主健診を委託する健診機関及び当組合が委託する人間ドック健診機関とする。

被扶養者については、各都道府県の代表保険者による集合契約に基づく健診機関、当共済組合の人間ドック健診機関、当組合の成人病精密検査業務委託機関、または住民健診の際に受診するものとする。

② 特定保健指導について

保健指導については、別紙の特定保健指導実施機関とする。

2 実施項目

実施項目は、「標準的な健診・保健指導プログラム」記載の健診項目（検査項目及び質問項目）とする。

3 実施時期

実施時期は通年とする。

4 契約形態

① 特定健康診査

当共済組合の単独委託契約（個別契約）による他、代表医療保険者を通じて健診委託契約（集合契約）を結び、代行機関として社会保険診療報酬支払基金を利用して決済を行い、全国での受診が可能となるよう措置する。

② 特定保健指導

「標準的な健診・保健指導プログラム」の考え方にに基づきアウトソーシングする。

5 受診・利用方法

特定健診等対象者に、特定健康診査受診券（人間ドック受診者にあつては、人間ドック受診券）及び特定保健指導利用券（人間ドック健診機関で特定保健指導の初回時面談が終了した者で継続して保健指導を受ける者を除く）を所属所等を通じ対象者に配布する。

特定健診等対象者は、特定健康診査受診券又は特定保健指導利用券とともに組合員証等を特定健診機関・特定保健指導機関に提示し、特定健診等を受ける。

受診等の窓口負担額

| | 受診者負担 | 備考 |
|--------|-------|----|
| 特定健康診査 | 無 | |
| 特定保健指導 | 無 | |

6 周知や案内の方法

当共済組合の広報誌、リーフレットを組合員（被扶養者）に配布して周知を図る。

また、被扶養者に対しては、特定健康診査の実施にあたっては、所属所を通じ、組合員あてに健診案内を行い、受診希望者に受診券を、特定保健指導対象者に対しては、利用券を配付することにより、案内を兼ねて周知を図ることとする。

7 事業主健診等の健診データの受領方法

健診等データは、国の定める電子的な標準様式で受領するものとする。

8 実施に関する年間のスケジュールその他必要な事項

通年実施し、年度後半は、来年度の契約準備などを行う。

第五 個人情報の保護

1 健診・保健指導データの保管方法や管理体制、保管等

健診データを当共済組合の特定健診・特定保健指導システムに管理・保管する。

2 記録の管理に関するルール

当共済組合は、高知県市町村職員共済組合個人情報保護管理規定を遵守する。

当共済組合及び委託された特定健診機関・保健指導機関は、業務によって知り得た情報を外部に漏らさない。

当共済組合のデータ管理者は、事務局長とする。また、データの利用者は当共済組合の特定健康診査等事務に従事する職員に限る。

外部委託に際しては、個人情報の厳重な管理や目的外使用の禁止、データ利用の範囲・利用者等を契約書に明記するとともに、委託先の契約遵守状況を管理する。

第六 特定健康診査等実施計画の公表及び周知

本計画の周知は、所属所に送付するとともにホームページに掲載する。

第七 特定健康診査等実施計画の評価及び見直し

当計画については、毎年、特定健康診査実施率及び特定保健指導実施率に関して評価を行う。

また、平成32年度をもって3年間の評価を行い、目標と大きくかけ離れた場合その他必要がある場合には見直すこととする。

第八 その他

本事業実施にあたり、事業主健診を行う各市町村等との円滑な協力・連携体制を確保するため、毎年各所属所担当者説明会を開催し、特定健診等の実施状況等の報告及び意見の徴収を行うものとする。

また、委託した健診機関と連絡を密にし、特定健康診査等について事務の円滑化を図る。

【 別紙 】

特定保健指導実施機関一覧表（高知県）【平成 29 年時点】

| 実施機関名 | 所在地 | 電話番号 |
|--------------------|------------------------|--------------|
| 高知赤十字病院 | 高知市新本町 2-13-51 | 088-871-3602 |
| 高知病院 | 高知市相生町 1-35 | 088-883-3211 |
| 長浜病院 | 高知市長浜 801 | 088-841-2337 |
| 高知厚生病院 | 高知市葛島 1 丁目 9-50 | 088-882-6205 |
| 上町病院 | 高知市上町 1 丁目 7-34 | 088-823-3271 |
| 函南病院 | 高知市知寄町 1 丁目 5-15 | 088-882-3126 |
| 愛宕病院 | 高知市愛宕町 1 丁目 4-13 | 088-823-3301 |
| 朝倉病院 | 高知市朝倉丙 1653-12 | 088-844-2701 |
| 高知西病院 | 高知市神田 317-12 | 088-843-8220 |
| 細木病院 | 高知市大膳町 37 | 088-822-7211 |
| 岡林病院 | 高知市神田 598 | 088-832-8821 |
| 久病院 | 高知市桜井町 1 丁目 2-35 | 088-883-6264 |
| 高知総合リハビリテーション病院 | 高知市一宮南町 1 丁目 10-15 | 088-845-1641 |
| 高知生協病院 | 高知市口細山 206-9 | 088-840-0123 |
| 下村病院 | 高知市南はりまや町 1 丁目 7-15 | 088-882-7161 |
| 竹下病院 | 高知市本町 2 丁目 4-3 | 088-822-2371 |
| クリニック グリーンハウス | 高知市上町 1 丁目 7-1 | 088-871-1711 |
| 木村病院 | 高知市寿町 8-8 | 088-822-7231 |
| いずみの病院 | 高知市薊野北町 2 丁目 10 番 53 号 | 088-826-5511 |
| 島崎クリニック | 高知市栈橋通 2 丁目 12-5 | 088-833-3344 |
| リハビリテーション病院すこやかな社 | 高知市春野町芳原字北東原 1316-1 | 088-837-2345 |
| 高知検診クリニック | 高知市知寄町 2-4-36 | 088-883-9711 |
| 高知県総合保健協会 | 高知市栈橋通 6 丁目 7-43 | 088-831-4800 |
| 株式会社高南メディカル | 高知市薊野北町 2 丁目 15 番 12 号 | 088-846-7150 |
| ジェイエムシー株式会社 | 高知市葛島 4-3-30 | 088-878-0850 |
| 高知県栄養士会栄養・ケアステーション | 高知市丸ノ内 1 丁目 7-45 | 088-872-9411 |
| 南国病院 | 南国市大埴甲 1479-3 | 088-864-3137 |
| 藤原病院 | 南国市大埴乙 995 | 088-863-1212 |

| | | |
|------------|------------------|--------------|
| 嶺石蛭が丘クリニック | 南国市嶺石 16-1 | 088-862-1123 |
| 須崎くろしお病院 | 須崎市緑町 4-30 | 0889-43-2121 |
| 大井田病院 | 宿毛市中央 8 丁目 3-6 | 0880-63-2101 |
| 渭南病院 | 土佐清水市越前町 6-1 | 0880-82-1151 |
| 木俵病院 | 四万十市中村一条通 3-3-25 | 0880-34-1211 |
| 嶺北中央病院 | 長岡郡本山町本山 620 | 0887-76-2450 |
| 高北国民健康保険病院 | 高岡郡佐川町甲 1687 | 0889-22-1166 |
| 北島病院 | 高岡郡越知町越知甲 1662 | 0889-26-0432 |
| 大西病院 | 高岡郡四万十町古市町 6-12 | 0880-22-1191 |
| くぼかわ病院 | 高岡郡四万十町見付 902-1 | 0880-22-1111 |