



互助会報

令和4年
4月号

No.224

越知町黒瀬ログハウスリニューアルオープン

Contents

特集：市町村のご紹介「越知町」	… 表紙・2・15・16		
令和4年度事業計画及び予算の報告	…3～4	団体定期保険事業のご案内	…8～10
助成事業、厚生事業及び公益事業について	…5	会員のひろば	…11
給付事業について	…6	お便りコーナー	…12～13
貸付事業について	…7	クイズコーナー	…14



1棟の料金:8,000円(4名利用可能)
※公衆トイレ、コインシャワーあり
高知県高岡郡越知町黒瀬
HP: <https://kurose.ochi-kankou.jp>
電話: 090-4508-7417
(片岡)



越知町 / 黒瀬地区に「黒瀬ログハウス」がこの春リニューアルオープン！！
「黒瀬キャンプ場」に併設する宿泊施設です。
冷暖房完備で、一年中楽しめます。
仁淀川を眺めながら、広いデッキでコーヒーを飲むのはいかが？



令和4年度事業計画及び予算の報告

令和4年2月16日の理事会及び2月21日の評議員会において、「令和4年度事業計画及び予算」が承認されましたので、各事業の概要をご報告いたします。

一 般 経 理

一般経理は、各構成団体からの負担金と会員の皆様からの掛金により、給付事業（医療費、祝金、見舞金等）・厚生事業（広報の発行、体育・文化・教養活動費助成、子育て支援事業等）・公益事業（県内福祉施設への寄贈、自治体への支援事業等）及び助成事業等（短期人間ドック利用助成、保養施設利用助成等）を行っています。

会計年度任用職員等も対象となります。

収 支 状 況

(単位：千円)

収		入
負	担	金
		179,568
掛		金
		179,568
利	息	及
		び
		配
		当
		金
		1,820
小		計
		360,956
前	年	度
繰	上	支
越	支	払
準	備	金
		24,842
前	年	度
繰	上	支
越	支	払
準	備	金
		249,413
合		計
		635,211

(単位：千円)

支		出
給	付	事
		業
		費
		167,144
助		成
		事
		業
		等
		86,483
厚		生
		事
		業
		費
		18,595
公		益
		事
		業
		費
		等
		の
		助
		成
		25,200
職		員
		給
		与
		18,084
旅		費
		1,136
事		務
		費
		1,700
そ		の
		他
		41,817
小		計
		360,159
次	年	度
繰	上	支
越	支	払
準	備	金
		27,857
次	年	度
繰	上	支
越	支	払
準	備	金
		243,468
合		計
		631,484
本	年	度
収	支	差
		額
		3,727

☆給付事業

内容については、6ページを確認いただき、請求を必要とする給付については、請求漏れがないようご注意ください。

☆助成事業等

「長期在職退職者顕彰」（25年以上勤続退職者を対象）・「短期人間ドック等利用助成」
「保養施設利用助成」

☆厚生事業

「体育・文化教養活動費助成」・「互助会報の発行」・「会員研修費助成」・「子育て支援事業」
「健康セミナー等開催」・「夏季大学等受講料助成」

☆公益事業

「構成団体主催の夏季大学等講演活動の助成」・「各福祉施設等への寄贈」
「災害発生時の災害支援活動助成」・「防災支援事業、健康対策事業に対する助成」

貸付経理

臨時の支出に対する資金の貸付（生活資金貸付・住宅改修資金貸付）を行っています。

会計年度任用職員である会員は一部対象となります。

収支状況

(単位：千円)

収 入	会員貸付金利息	1,976
	貸倒引当金戻入	139
	合 計	2,115
支 出	支 払 利 息	1,800
	貸倒引当金繰入	162
	旅 費	20
	事 務 費	100
	そ の 他	479
	合 計	2,561
本年度収支差額		△446

団体定期保険経理

病気やケガによる死亡や障害、入院給付などの保障が得られるグループ共済・生命共済保険を取扱っています。

会計年度任用職員等も対象となります。

収支状況

(単位：千円)

収 入	事務費負担金	22,502
	賃 貸 料	1,113
	利息及び配当金	1
	合 計	23,616
支 出	職 員 給 与	6,956
	旅 費	800
	事 務 費	1,700
	事務費交付金	8,904
	そ の 他	6,338
	合 計	24,698
本年度収支差額		△1,082

退職福祉部経理

現職中に掛金(300回)を納入することにより、退職後の給付事業（医療費補助金等）・厚生事業（施設利用助成、短期人間ドック利用助成等）の適用を受ける制度です。

収支差額については繰越給付準備金において補填します。

会計年度任用職員、任期のある職員は対象外となります。

収支状況

(単位：千円)

収 入	掛 金	147,431
	利息及び配当金	49,244
	前年度繰越支払準備金	79,880
	前年度繰越給付準備金	5,074,009
	合 計	5,350,564
支 出	厚生事業費	32,443
	給付事業費等	344,571
	職 員 給 与	3,468
	旅 費	30
	事 務 費	3,350
	そ の 他	13,230
	次年度繰越支払準備金	83,209
	次年度繰越給付準備金	4,870,263
	合 計	5,350,564

本会が事務取り扱いを行っている団体定期保険事業の種類

～グループ共済～

生命保険・生命保険プラス・損害保険
先進型医療サポート・入院保障制度
医療プラン・重病克服制度
療養給付制度・退職後継続移行制度
* 契約先…明治安田生命保険相互会社
明治安田損害保険株式会社

～生命共済～

・生命共済（団体生命共済に交通災害共済がセット）
・総合医療共済（定期医療プランタイプ／終身医療プランタイプ）
* 契約先…こくみん共済coop

助成事業、厚生事業及び公益事業について

☆会員に対する助成事業・厚生事業☆ ※会計年度任用職員、短時間勤務職員（令和4年10月から）も対象となります。

短期人間ドック利用助成

会員又は被扶養者（該当年度の4月1日に資格がある者）が短期人間ドックを利用するとき、予算で定める額により助成いたします。また、会員が脳ドックを受検したとき、その費用の2分の1（10,000円を限度）を助成いたします。

子育て支援事業

会員又は会員の配偶者が出産したとき、育児に関する冊子等を無償配布（1年間）します。「出産祝金」の請求時に「育児図書購読確認書」を添付し申請ください。

夏季大学受講に対する助成

会員が各市町村の主催する夏季大学を受講したとき、年1回1,500円を限度に助成いたします。所属所ごとに取りまとめ、申請いただきますので、受講後の受講券は、必ず保管いただきますようお願いいたします。詳細につきましては、7月以降、所属所宛にご案内いたします。

宿泊施設利用助成

会員又は被扶養者が共済組合の契約施設に宿泊したとき、1泊につき2,000円の範囲内とし、連続7泊を限度に助成いたします。契約施設についてはHPをご覧ください。

会員セミナーの実施

本年度は健康セミナー・メンタルヘルスセミナー・ライフプランセミナーの開催を予定しております。

開催内容については、所属所宛てに募集のご案内をいたします。（共済組合と共催）

公共福祉に対する公益事業として、県内福祉施設に対しクリスマスプレゼントの寄贈、また高知県の協力により、毎年5施設に対して施設の希望される機器や物品の寄贈を行っています。



☆構成団体に対する厚生事業・公益事業☆

職員を対象とする研修会等を実施したとき

構成団体が主催する職員を対象とした研修会等を実施したとき、年度1回の申請とし、助成額については、30,000円とする。（業務視察を組み入れた研修旅行・親睦旅行は対象外。）

構成団体が地域住民を対象とする夏季大学等講演会を実施したとき

年度1回の申請とし、助成限度額を100,000円とする。（必要経費の範囲内）

スポーツ大会等に対する助成

構成団体等が会員の福利厚生を目的としてスポーツ大会等を開催し参加したとき、年度1回1人当たり1,500円の助成をいたします。

所属所ごとに取りまとめ、申請いただきますようお願いいたします。

構成団体が地域住民を対象とする防災支援事業・健康医療対策事業を実施又は防災備品や健康備品等を購入するとき

年度1回の申請とし、助成限度額を100,000円とする。（必要経費の範囲内）

★★ 給付事業について★★



新規採用者の方もそうでない方も、互助会がどのような給付があるのか確認してみてください。ご請求いただかないと給付にならないものがあります。

また、ご請求の際に条件等により該当にならない場合があります。

会計年度任用職員である会員も対象となります。

※令和4年10月からは短時間勤務職員も会員となり対象となります。

給付の種別	給付内容
医療費	会員及び被扶養者が、医療機関等で支払った一部負担金のうち、1件 25,000円 までの額につき、 6,000円 を控除した額を支給する。ただし、最低給付額を 500円 とする。 ※ 25,000円 以上は共済組合から支給されます。 ※ <u>市町村職員共済組合員（会員及び被扶養者）は自動給付となります。</u>
結婚祝金	会員が結婚したとき、 50,000円 を支給する。 ※1年以上会員であった者が退職後、3ヶ月以内に結婚した時も該当とする。
出産祝金	会員又は会員の妻が出産したとき、1人につき 30,000円 を支給する。 ※1年以上会員であった者が退職後、6ヶ月以内に産した時も該当とする。
入学祝金	会員の子が小学校又は中学校に入学したとき、 15,000円 を支給する。 ※ <u>被扶養者については、5月に自動給付となります。</u>
銀婚祝金	会員が結婚して25年を経過したとき、 30,000円 を支給する。
弔慰金	会員又は親族が死亡したとき、 250,000円～20,000円 の範囲で支給する。また、会員が死亡した場合、18歳以下の養育する遺児に対して1人当たり 50,000円 を加算する。 会員又は会員の配偶者が死産したとき 20,000円 を支給する。（妊娠第4月以後における死児の出産も含む）
傷病給付金	会員が傷病の為、勤務に服することが出来ない場合で、傷病手当金等の支給期間が満了したとき、標準報酬月額 <small>の</small> 5/10に相当する金額を支給する。 (50,000円～150,000円の範囲内)
休業給付金	会員が法令並びに構成団体の規則・条例等に基づき、休業を命ぜられ給料が支給されない場合であって、休業手当金の支給対象となったもの以外について支給する。（標準報酬月額 <small>の</small> 3/10～1/10の範囲内） ※懲戒処分を除く
災害見舞金	会員が水震火災その他の非常災害によって住居又は家財に損害を受けたときに支給する。 (25,000円～50,000円の範囲内)
差額ベッド費用の助成金	会員及び被扶養者が1ヶ月に15日以上入院し差額ベッド費用を支払ったとき、1日 1,000円 の範囲内で支給する。 (1ヶ月 20,000円 を限度)
傷病見舞金	会員及び被扶養者が医師の指導により、入院又は寝たきりと同様の状態が1ヶ月に15日以上継続し、かつ介護を必要とするとき、1日につき 1,000円 を支給する。(1ヶ月 20,000円 を限度)
在会表彰金	会員として資格を取得した日以降、引き続き20年間在会したとき、 30,000円 を支給する。 ※手続きにつきましては、別途ご案内いたします。 ※市町村職員共済組合員（会員）は自動給付。

☆☆ 貸付事業について☆☆

《生活資金貸付》

- イ、貸付事由・・・臨時に資金が必要となったとき
会計年度任用職員等任期の定めのある職員(特別職除く。)は、貸付限度額 15 万円までです。
- ロ、借受人の資格と貸付限度額 (貸付額は 5 万円単位)
勤務年数 1 年以上、5 年未満・・・ 500,000 円
勤務年数 5 年以上・・・・・・・・・・ 1,000,000 円
- ハ、貸付利率・・・年利 2.26% (令和 4 年 4 月現在)

☆互助会貸付は、申込みの際、**会員 1 名の連帯保証人と収入印紙**が必要です。

☆連帯保証人の方が退職の場合は、新しく連帯保証人を立てていただくこととなります。

★生活資金申込書の記載について

借受人及び連帯保証人の記載が必要な箇所は自筆で記載してください。下記に記載不備が多くみられる内容を記載しておりますのでご参考ください。

生活資金貸付 (借入金の使途)・・・必ずご記入ください。(例) 家具購入、子の入学金など事由は問いません。貸付名は「生活資金貸付」ですが、「生活資金」では不可ですので、ご注意ください。

貸付申込額の記載・・・自筆で 3 箇所 (申込額・借用証書・承諾書) の記載が必要です。

《住宅改修資金貸付》

- イ、貸付事由・・・会員が自ら居住するために所有する住宅の増改築・改修・補修費用が必要となったとき
会計年度任用職員等任期の定めのある職員 (特別職除く。) は対象外です。
- ロ、借受人の資格と貸付限度額 (貸付額は 50 万円を最低額として、50 万円単位)
勤務年数 1 年以上、5 年未満・・・ 2,000,000 円
勤務年数 5 年以上・・・・・・・・・・ 3,000,000 円
- ハ、貸付利率・・・年利 2.26% (令和 4 年 4 月現在)



1. 申込み締め切り日・・・毎月 10 日受付まで

貸付金送金日・・・5 月以降の送金日

月	5 月	6 月	7 月	8 月	9 月	10 月	11 月	12 月
送金日	30 日	29 日	28 日	30 日	29 日	28 日	29 日	27 日

2. 申込みから貸付までの流れ

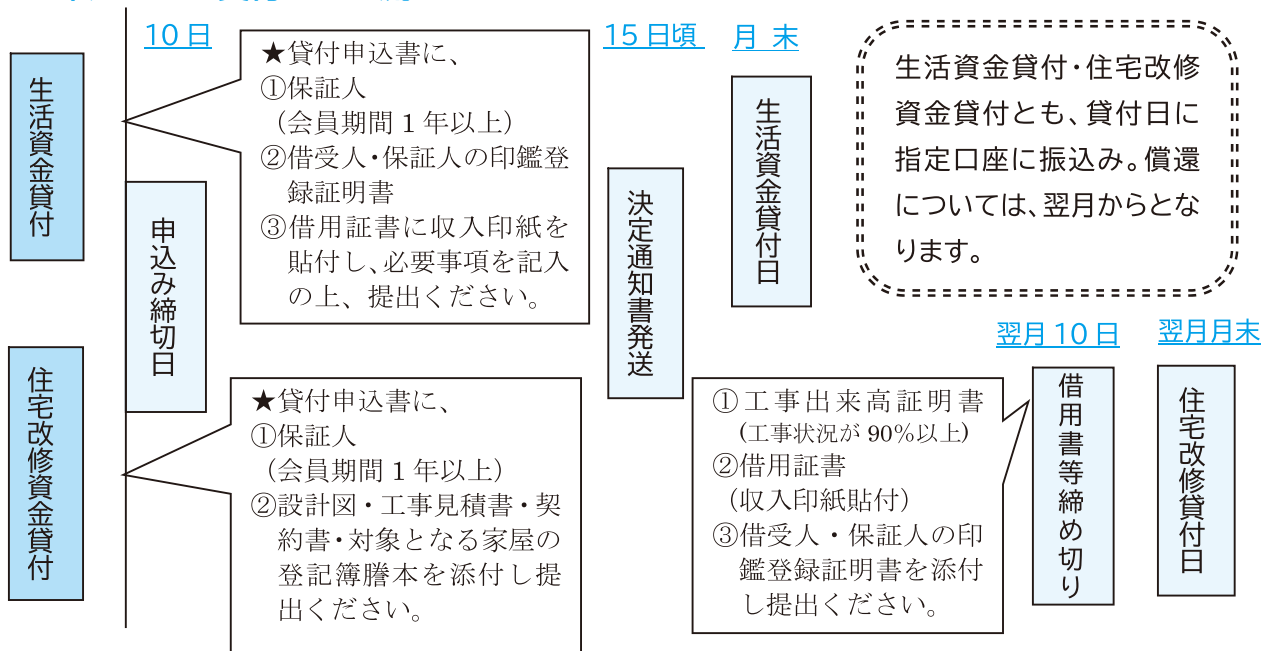

● ● 団体定期保険事業のご案内 ● ●

会員の皆様の福利厚生事業の一環として、病気やケガによる死亡・高度障害・入院給付・通院給付等の保障が受けられるグループ共済、生命共済等の団体定期保険事業を行っています。会計年度任用職員も対象となります。今回はグループ共済に関する請求（死亡保険金・後遺障害保険金は除く。）について、該当となる制度内容をご案内いたします。加入制度をご確認いただき参考にしてください。

1. ケガの補償…交通事故など急激かつ偶然な外来の事故によるケガの場合

請求の際は、次の内容につき所属所を通してご連絡ください。

☆ 請求事由の連絡事項

- (1) ケガの原因 (2) ケガをされた日
- (3) 通院又は入院の有無（入院期間） (4) 手術の有無（手術日、手術名）
- (5) ギブス等の装着の有無（有の場合は、装着期間）



【通院したとき】

加入保険制度	支払い対象となるケース
グループ共済（損害保険部分） 「通院保険金」	急激かつ偶然な外来の事故による傷害（ケガ）を直接の原因とし、医師の指導により通院した場合

【入院したとき】

加入保険制度	支払い対象となるケース
先進型医療サポート 「入院支援給付金」	ケガで1日以上入院をした場合
グループ共済（損害保険部分） 「入院保険金」	急激かつ偶然な外来の事故による傷害（ケガ）を直接の原因とし、入院した場合
入院保障制度 「入院給付金」	ケガにより継続して2日以上入院をした場合
医療プラン 「集中治療給付金」	ケガの治療を目的に所定の集中治療室管理を受けた場合
医療プラン 「手術後療養給付金」	給付倍率40倍の手術給付金が支払われる手術で、術後30日以上入院した場合

【就業不能になったとき】

加入保険制度	支払い対象となるケース
療養給付制度 「所得補償保険金」	ケガにより、8日以上就業不能になった場合
～NEW～ 療養給付制度（精神障害保障型） 「就業不能給付金」	ケガにより、21日以上就業不能になった場合

【手術をしたとき】

加入保険制度	支払い対象となるケース
グループ共済（損害保険部分） 「手術保険金」	急激かつ偶然な外来の事故による傷害（ケガ）を直接の原因とし、 所定の手術をした場合（手術内容により判定）
入院保障制度 「手術給付金」	ケガによる所定の手術をした場合（手術内容により判定）
医療プラン 「手術給付金」	ケガの治療を目的に所定の手術をした場合（手術内容により判定）

【放射線治療を受けたとき】

加入保険制度	支払い対象となるケース
先進型医療サポート 「外来放射線治療給付金」	「入院を伴わない」放射線治療を受けた場合

【先進医療による療養を受けたとき】

加入保険制度	支払い対象となるケース
先進型医療サポート 「先進医療給付金」	先進医療による療養を受けた場合

2. 病気の保障…病気で入院した場合

請求の際は、次の内容につき所属所を通してご連絡ください。

☆ 請求事由の連絡事項

(1) 病名 (2) 入院期間 (3) 手術の有無（手術日・手術名）

【入院したとき】

加入保険制度	支払い対象となるケース
先進型医療サポート 「入院支援給付金」	病気で1日以上入院をした場合
入院保障制度 「入院給付金」	病気により継続して2日以上入院をした場合、1日目から保障
医療プラン 「入院給付金」	病気により継続して5日以上入院をした場合、5日目から保障
医療プラン 「集中治療給付金」	病気の治療を目的に所定の集中治療室管理を受けた場合
医療プラン 「術後療養給付金」	給付倍率40倍の手術給付金が支払われる手術で、術後30日以上入院した場合

【就業不能になったとき】

加入保険制度	支払い対象となるケース
療養給付制度 「所得補償保険金」	病気により、8日以上就業不能になった場合
～ NEW ～ 療養給付制度（精神障害保障型） 「就業不能給付金」	病気・精神障害により、21日以上就業不能になった場合

【手術をしたとき】

加入保険制度	支払い対象となるケース
先進型医療サポート 「外来手術給付金」	「入院を伴わない」手術を受けた場合（診療報酬点数合計 2,000 点以上）
入院保障制度 「手術給付金」	病気の治療を目的に所定の手術をした場合（手術内容により判定）
医療プラン 「手術給付金」	病気の治療を目的に所定の手術をした場合（手術内容により判定）

【放射線治療を受けたとき】

加入保険制度	支払い対象となるケース
先進型医療サポート 「外来放射線治療給付金」	「入院を伴わない」放射線治療を受けた場合

【先進医療による療養を受けたとき】

加入保険制度	支払い対象となるケース
先進型医療サポート 「先進医療給付金」	先進医療による療養を受けた場合

3. 3 大疾病と診断されたときの保障・・・重病克服制度に加入の場合

特約付加の場合は、その他 4 疾病、上皮内新生物についても保障されます。

請求の際は、次の内容につき所属所を通してご連絡ください。

☆ 請求事由の連絡事項

(1) 病名 (2) 入院期間 (3) 手術の有無(手術日・手術名) (4) 疾病状況・治療内容

「3 大疾病」・・・①悪性新生物（上皮内新生物、悪性黒色腫を除く皮膚がん、脂肪腫は除く）

②急性心筋梗塞（狭心症、解離性大動脈流、心筋症は除く）

③脳卒中（くも膜下出血（外傷性は除く）・脳内出血・脳梗塞を含む）

「その他 4 疾病」・・・①重度の糖尿病 ②重度の高血圧疾患 ③慢性腎不全 ④肝硬変

※疾病の状態により、対象とならない場合があります。

「上皮内新生物」・・・上皮内新生物

4. 障害状態になったときの保障・・・グループ共済プラスに加入の場合

グループ共済（生命保険部分）では、対象外だった障害状態（障害年金 1 級）に該当となった場合は、死亡保険金と同額の保険金と**障害初期費用**（加入保険金の 1 割相当額）が給付されます。また、障害年金 2 級の該当となった場合は、**障害初期費用**が給付されます。

※ 制度内容等の詳細は、パンフレットを参照してください。

会員のひろば

多岐の風景

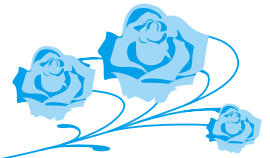

「越知・満喫ストーリーは突然に」

越知町役場 企画課 山下大紀さん



何から伝えればいいのか分からないまま綴っております。小田和正さんのファン歴 20 年目です。

来春のNHK 朝ドラ「らんまん」に神木隆之介さんが出演するとのこと。朝ドラ出演は「どんど晴れ」以来…その時の主題歌を小田さんが歌っていましたので、きっとダイジョウブ!と、淡い期待をしています。

さて、「らんまん」に話を戻しますが、神木さんが演じる牧野富太郎博士（佐川町出身の植物学者）の研究フィールドとなったのが、越知町の『横倉山』です。観光協会が窓口となっている『トレッキングツアー』も実施していますので、ドラマを見る前に一度体験してみたいはいかがでしょうか。



【横倉山中腹あたり】



【同僚と庭で BBQ (H29.9月)】

次に、横倉山ではないですが、標高 400 m の山の中にある宿『ゲストハウス縁-en-』をご紹介します。元地域おこし協力隊が古民家を改修し、平成 28 年にオープン。その後ふるさと納税制度のガバメントクラウドファンディングを活用し、露天五右衛門風呂などを設置。古き良き田舎の景色を眺めながらのひとっぷろは格別です。同僚と騒ぎに行き、「もう来ないでください。」と、最高の誉め言葉を頂戴しました。

最後に、商店街の中にある多国籍料理店『SaruHachi』をご紹介します。ふるさと納税ミッションの地域おこし協力隊として一緒に働き、卒業後に旦那さんと店をオープン、今年 2 周年目に突入しました。世界を 2 周旅した夫婦がチョイスする各国の料理やお酒が絶品！ある時の週替わりランチに登場したグリーンカレーに心を奪われ、その週は毎日お世話になりました。



【超オススメ】



まだまだご紹介したいのですが、そろそろおしまいのおです。

高知県民が県内の 1 つのまちにおでかけし、1 日過ごす機会はありません。なので、この機会にぜひ、越知町を満喫してみませんか？

みなさんからの 「おたより」紹介コーナー



☆宿毛文旦のファンがもっともっと増えますように

宿毛市役所 岩田 華さん

★表紙のだるま夕日がとてもきれいですね！
いつか本物のだるま夕日を見てみたいです。
宿毛市の特産品の詰合せ楽しみです。
当たりますように♪

高互北広域町村事務組合 吉岡 美波さん



仁淀病院
黒岩 みちさん

☆沖の島の七ツ洞、知りませんでした。
自然の景観、素晴らしいですねっ。
是非行ってみたいです。
幸運へと続く道を渡って咸陽島へも(^▽^)
土佐市立土佐市民病院 関 能美さん



いの町役場
岩崎 万里さん

★文旦大好きで食べすぎて歯の表面が痛くなったことがあります(^□^)
今月は誕生月なので当たるといいな。

四万十市役所 松下 麻紀さん

☆文旦の皮をむくのが私のストレス解消法です。

黒潮町役場 田村あずささん

★若かりし頃に沖ノ島に泳ぎに行きました！
とてもキレイな海で潜ったら色とりどりの魚が目の前にいてびっくりしました。
コロナが落ちついたら、又、宿毛まで遊びに行きたいです。文旦大好き！当たります様に。

本山町役場 西村 香さん

☆コロナ禍でおうち時間が増えたので、何か資格をとろうと思い参考書を買いました。しかし、コタツに入ると気持ちよくて寝てしまいます。コタツの誘惑には勝てません。
コロナも早く終息してほしいですね。

佐川町役場 岡林 慶子さん



須崎市役所 竹内 悠貴さん

★4月からは退職会員となります。又よろしくお願ひします。
退職前で年休とって、初めて互助会のクロスワードしました。あってます？

四万十市民病院 新谷 尚子さん

☆毎号、楽しみにしています！
寒いとスープがあるとテンションが上がります。

香美市役所 山本 真也さん

★コロナで楽しみが減り、おいしいものを食べる事がいちばんの楽しみになりました。
体重が記録更新中です。

いの町役場 楠瀬 幸香さん

〈答〉 あたにかいスープ



四万十市役所 横山 智紗さん

☆当選して、プレゼントの品物が届いた時はうれしかったです。

ありがとうございました (^▽^)

いの町役場 中西 恵美さん

★職員の皆さんへ

コロナに負けずガンバリましょう。

※毎回広報を楽しみにしています。

香南市役所 近藤 誠さん

☆長女が、来年度（4月から）6年生になります。修学旅行・運動会できるかな？！
思い出たくさん作ってほしいなと思います。
コロナと歩む6年生になりそう。

土佐市役所 竹島 愛さん

トラ年
今年も
よろしくおねがい
します。
コロナ 早く おさまれ～



いの町役場 小泉 清人さん

★クロスワード、楽しくさせていただいてます。

まだまだ、コロナで大変な生活ですが、がんばりましょう。

宿毛市の特産品当たりますように！！

文旦が美味しい季節となりましたね。

香南市役所 中澤 大介さん

☆三月の退職を目前にぐっと寒い日が増えてきました。四十一年の自治体職員生活が終わります。結婚・出産・学校・親の死・・・
生活の節目にいつも共済さん・互助会さんにお世話になりました。ありがとうございました。

本山町役場 山崎 悦子さん

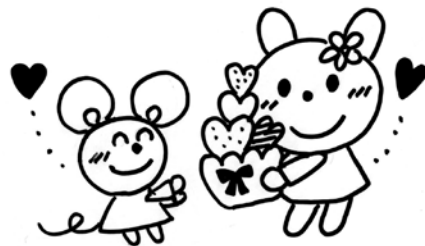

中土佐町役場 森下 智子さん

☆足摺駅伝、15年程前まで数回出ましたが、めっきり…しばらくぶりに犬の散歩がたら走って見たら体が重くてドスドス…驚きました…

自分の体型と体力の変化に。

来年出場目指してみようかな…と少し思うこの頃ですが…

南国市役所 和田 聖子さん

★（以前）足摺半島一周駅伝参加させて頂いておりました。高知市Cで！！かつてはウーマンチームもABC順でした！現在はR2.4.1退職し、佐川町にお世話になっております。〈町立図書館勤務〉によって、佐川町応援です！！高知市以前何チームも出させてもらってましたが、今回は名前が見えませぬ<<残念>>

佐川町役場 宮崎 篤子さん

Ultra Quiz

ごじょかいほー ウルトラクイズ

ヨコのカギ

- ①夏に○○○井を食べて精力をつける。
- ④カリブのリゾート地・カンクンがある国。
- ⑧○○○○の生き物とされるユニコーン。
- ⑩売買されるときの金額。
- ⑪背負い投げで○○○○勝ち。
- ⑫笑顔の裏で○○を出す。
- ⑭警察が容疑者の後を○○○する。
- ⑯難事件を○○○○する名探偵。
- ⑰羽田空港がある東京都○○○区。
- ⑳いかにも本当らしく見せかけること。
- ㉑まつげにつける化粧品。
- ㉒近所の○○○○でブランコをする。
- ㉓相手や敵のようすをひそかに探ること。

- ①暖簾に○○○○。
- ②インドの平焼きパン。
- ③○○○フライで1点が入る。
- ⑤5月3日は憲法○○○○です。
- ⑥ワラビ・ゼンマイなどの○○○植物。
- ⑦新撰組隊長、○○○○○勇。
- ⑨対戦相手に作戦が○○○○○になる。
- ⑬ミシユランガイドに選定された八王子市の○○○山。
- ⑮中国などから飛んでくる砂。
- ⑰日本料理の料理人。
- ⑱すでにあるものにあとからつけ足すこと。
- ⑲得意の芸。十八番。
- ㉑○○○対策でゴミ袋にネットを張る。
- ㉒手術前に○○○○注射をする。
- ㉔一○○○先は闇。

【問題】 全部できたら二重ワクの8文字をA B C 順に読んでください。そのことばが答えです。

クロスワード・パズル

タテのカギ

今月のプレゼント

クイズ正解者の中から抽選で5名の方に、当会より「特産品の詰め合わせ」をお送りします。



～前回クイズの解答～

「あたたかいスープ」

(「あたたかいですーぷ」、「アタタカイスープ」でも正解です)

たくさんのご応募ありがとうございました。たくさんの方からのコメントを楽しく拝見させていただきました。一部ですが、「皆さんからのお便りコーナー」に掲載します。クイズ正解者の中から厳正なる抽選により下記の5名の方に、当会より宿毛市の「特産品の詰合せ」をお送りしました。おめでとうございます。

- | | | |
|--------|----|-------|
| 室戸市 | 島中 | 佳子さん |
| 南国市 | 橋本 | 大志さん |
| 土佐町 | 高橋 | 裕子さん |
| 梶原町 | 山本 | さちさん |
| 土佐市民病院 | 森 | 真有子さん |

1	2	3	4	5	6	7
8			9		10	
		11				
12	13			14	15	
	16	17		18		
19				20	21	22
		23	24			
25				26		

◆◆◆応募方法◆◆◆

- * ハガキに答えを書いて応募してください。(1人1通に限ります)
- * 所属所名・組合員証番号・氏名を明記してください。
- * 令和4年5月31日(火)必着分で締切とさせていただきます。
- * 応募宛先は、
〒780-0870 高知市本町5丁目3-20
(一財)高知県市町村職員互助会
4月号クイズ係 まで

～越知町の美味しい、楽しいお店紹介！～

大人ナチュラル&大人可愛いお洋服がたくさん♪
心くすぐる雑貨たちも人気です



maman style (古味商店)

高知県高岡郡越知町越知甲 2083-1
0889-26-1038

定休日：木曜

10:00 ~ 18:00 (月曜～土曜)

10:00 ~ 17:00 (日曜、祝日)

Instagram: @maman0449



とちの『自家製酵母のパンと焼き菓子』

越知町役場前の駐輪場で販売
毎週水曜営業 11:00 ~ 売り切れ次第終了
Instagram: @tochi.no

土地の食材、土地の文化、土地の人という意味が込められた「とちの」の屋号
四季を通じて見つけた魅力的な食材を使って酵母を起こし、ごはんのように毎日
食べたいパンと焼き菓子を作っています



WASHI ORIORI (和紙おりおり)

高岡郡越知町越知甲 2060
13:00 ~ 17:00 (土曜、日曜のみ営業)
Instagram: @washi_oriori

築100年の元薬屋さんの建物で
土佐和紙を中心にランプシェードや
和紙アクセサリの制作・販売をしているお店です
ワークショップも開催しています



SaruHachi (サルハチ)

世界を2周した夫婦が作る「世界の味」
週替わりのランチやお酒に合うディナーメニューも豊富
海外を旅行した気分が味わえるお店です

高岡郡越知町越知甲 2297-6

0889-20-9738

昼 / 12:00 ~ 14:00

(土曜、日曜、月曜休み)

夜 / 17:30 ~ 22:00

(日曜、月曜休み)

Instagram: @ saruhachi



仙八 (せんぱち)

高岡郡越知町越知甲 1951-18

0889-26-3270

定休日: 日曜

11:00 ~ 19:30

商店街にある町民が愛する定食屋さん
おすすめは秘伝ソースがかかった「トンカツ定食」と
越知町名産の山椒が香る「山椒入り唐揚げ」です



莢 (さや)

「日常のほんのわずかな癒しに、焼き菓子を」
越知町商店街の空き店舗スペースの一部で
シフォンケーキやスコーン、グラノーラ
クッキーなどを販売しています

高岡郡越知町越知甲 1719

営業日や営業時間はInstagramでお知らせ

Instagram: @ saya.everyday.life_plus.alpha