



互助会報

令和4年
7月号

No.225

特集：市町村のご紹介「佐川町」 … 表紙・2・15・16

Contents

令和3年度事業報告及び決算について	… 3～5
追加事業について	… 6
公益事業について	… 7
団体保険制度のインターネットサービスについて	… 8～9
みんなのMYポータル依頼票	… 10
障害者施設の商品紹介	… 11
会員のひろば	… 12
お便りコーナー	… 13
クイズコーナー	… 14

牧野富太郎ふるさと館



牧野博士の生家跡に建つ資料館。
展示室には、博士の遺品や直筆の手紙、原稿などを展示している。

金峰神社



牧野博士生誕地最寄りの神社。
博士が幼少の頃、境内で様々な植物を採取し、植物への興味を大きく膨らませていったところだと伝わっている。

牧野公園



牧野公園は、明治35年（1902年）、佐川町出身の世界的な植物分類学者である牧野富太郎博士が、東京から「ソメイヨシノ」の苗を佐川町に送り、その後、地元の有志が青源寺の土手などに植えたことに始まり、昭和33年（1958年）に「牧野公園」と名付けられました。

その後、高知を代表する桜の名所の一つとして日本の桜名所100選にも選ばれましたが、桜の老朽化により平成20年より桜の更新を開始しました。また、桜だけでなく牧野博士にちなんだ四季折々の山野草も楽しめる公園にしようと、平成26年度より10ヵ年計画でリニューアル事業に取り組んでいます。現在では、牧野博士ゆかりの植物400種類以上の山野草などが楽しめる公園となっています。



令和3年度事業報告及び決算の報告

令和4年6月2日の理事会及び6月22日開催の評議員会で、「令和3年度事業報告及び決算」が承認、議決されましたので、ご報告いたします。

一 般 経 理

収 支 状 況

(単位：千円)

収 入		
負 担 金		163,451
掛 金		163,451
利 息 及 び 配 当 金		1,805
小 計		328,707
前年度繰越支払準備金		23,438
前年度繰越責任準備金		226,819
合 計		578,964

(単位：千円)

支 出		
給 付 事 業 費		145,581
助 成 事 業 等		81,197
厚 生 事 業 費		3,390
公 益 事 業 費 等 の 助 成		9,445
職 員 給 与		13,651
旅 費		59
事 務 費		885
そ の 他		33,528
小 計		287,736
固 定 資 産 除 却 損		1
次年度繰越支払準備金		24,263
次年度繰越責任準備金		257,709
合 計		569,709
本 年 度 収 支 差 額		9,255

一般経理では、会員の掛金を財源とする給付事業（掛金事業）、また構成団体からの負担金を財源とする厚生事業・助成事業・公益事業等（負担金事業）を行っております。昨年度に引き続き、本年度においても、会計年度任用職員の加入により会員数が増加し、収入における負担金、掛金も前年度より増加しました。支出については、医療費等の給付事業、人間ドック利用助成等の助成事業は増加しましたが、新型コロナウイルスの影響により、厚生事業費、公益事業費等の助成の費用が前年度実績及び事業計画額より大きく減少しました。

掛金事業、負担金事業における収支差額については、責任準備金において調整しております。

また、事業経費以外の管理費用における収支では、9,255千円の利益金が生じたので、積立金へ積立て、翌年度へ繰り越す積立金は532,976千円となりました。

◆会員数及び標準報酬月額

区分	年度	令和2年度末	令和3年度末	区分	年度	令和2年度末	令和3年度末
会 員 数		8,099人	8,399人	標 準 報 酬 月 額		2,728,620千円	2,803,102千円
被 扶 養 者 数		7,029人	7,034人	平 均 標 準 報 酬 月 額		336,908円	333,742円

貸 付 経 理

収 支 状 況

(単位：千円)

収 入	会員貸付金利息	1,920
	貸倒引当金戻入	115
	合 計	2,035
支 出	支 払 利 息	1,800
	貸倒引当金繰入	122
	事 務 局 費	403
	合 計	2,325
	本 年 度 収 支 差 額	△ 290

貸付原資を一般経理から2.00%で借入れ、貸付金利率2.26%で、会員への貸付事業（生活資金・住宅改修資金）を行なっています。

本年度は290千円の損失金を生じたので積立金を取り崩し補てんしました。

◆貸付金の状況（令和3年度末残高）

種 類	件 数	金 額
生 活 資 金 貸 付	160件	75,663,461円
住 宅 改 修 資 金 貸 付	3件	3,681,722円

団体定期保険経理

収支状況

(単位：千円)

収入	事務費負担金	22,866
	賃 貸 料	1,113
	そ の 他	114
	合 計	24,093
支出	職 員 給 与	6,748
	事務費交付金	7,508
	そ の 他	6,973
	合 計	21,229
本年度収支差額		2,864

明治安田生命保険相互会社・明治安田損害保険株式会社、こくみん共済COOPと団体契約を結んでおり共済組合員・互助会会員が生命保険、損害保険へ加入できます。

この経理は保険料にかかる事務手数料や損害保険の事務費負担金を収入源としていますが、事務局費及び加入所属所に対して事務費交付金を支出した結果、本年度は2,864千円の当期利益金を生じ積立金に積み立てました。翌年度に繰り越す積立金は25,243千円となりました。

◆加入者の状況

(1) グループ共済保険

種別	区分	加入者数
生命	会員・配偶者・子供	6,952人
生命 ^プ	会員・配偶者	5,737人
損害	会員・配偶者・子供	2,156人
入院	会員・配偶者・子供	2,212人
医療	会員・配偶者	2,371人
重病	会員・配偶者	5,023人
先進	会員・配偶者・子供	1,032人
療養	会員	510人

(2) 生命共済保険

種別	区分	人数・件数
生命	会員・配偶者・子供	59人
総合医療	会員・配偶者・子供	30件

退職福祉部経理

退職福祉部の財源は、この部への加入を希望する会員（会計年度任用職員等任期の定めのある職員は除きます。）の皆様が現職中に納めていただいた掛金を原資としております。現在、掛金を納めていただいている現職会員及び配偶者現職会員と、既に退職をされ医療費補助金等の給付や施設利用助成等の厚生事業の適用を受けることができる退職会員及び配偶者退職会員により構成されております。

退職後、退職会員になりますと現職中に積み立てられた給付準備金から、給付等の適用を、生涯受けることができます。

◆収入について

(単位：千円)

科 目 \ 区 分	令和2年度決算	令和3年度決算	比較増△減
掛 金	150,797	146,686	△ 4,111
利息及び配当金外	91,684	53,815	△ 37,869
当年度支払準備金積立額	△ 7,436	△ 3,798	3,638
当年度給付準備金積立額	△ 130,860	△ 168,611	△ 37,751

◆支出について

(単位：千円)

科 目 \ 区 分	令和2年度決算	令和3年度決算	比較増△減
医療費補助金	316,245	309,061	△ 7,184

(単位：千円)

科 目	区 分	令和 2 年度決算	令和 3 年度決算	比較増△減
弔 慰 金		9,170	8,450	△ 720
施 設 利 用 助 成		1,676	1,860	184
短期人間ドック助成		28,266	29,754	1,488
研 修 旅 行 助 成		259	200	△ 59
返 還 一 時 金		4,870	4,668	△ 202
事 務 局 費		16,653	16,975	322

本年度は、現職会員・配偶者現職会員及び平均標準報酬月額の減少により収入が減少しております。支出については、退職会員・配偶者退職会員の増加はしておりますが、コロナ禍により医療費補助金、研修旅行助成が前年度より減少しました。平成 19 年度以降、支出が収入を上回る状態が続いており、本年度は給付準備金が 168,610,878 円減少しました。

種 別	区 分	令和 2 年度決算	令和 3 年度決算	比較増△減
現 職 会 員 数		5,713 人	5,627 人	△ 86 人
配 偶 者 現 職 会 員 数		2,574 人	2,496 人	△ 78 人
一人当たりの標準報酬		400,051 円	384,608 円	△ 15,443 円
退 職 会 員 数		9,833 人	9,891 人	58 人
配 偶 者 退 職 会 員 数		5,610 人	5,613 人	3 人

令和 3 年度決算書および令和 4 年度予算書を、互助会ホームページに掲載しております。

退職福祉部事業の現状について

給付準備金の推移

(単位：円)

一件当たりの医療費補助金の推移(伸び率:対H18年度)

年度別	R1	R2	R3
単年度増減額	△177,427,155	△130,860,423	△168,610,878
給付準備金残高	5,385,451,772	5,254,591,349	5,085,980,471

年度別	H18	R2	R3	
本人	金額	7,059円	12,488円	12,784円
	伸び率	-	1.769	1.811
配偶者	金額	7,940円	10,519円	10,077円
	伸び率	-	1.324	1.269

近年の給付準備金残高の減少（収支差額を給付準備金で調整）は会員数の増減によるものだけではなく、一件当たりの医療費補助金の金額が大きく増加していることが影響しております（本人の医療費補助金においては、収支が安定していた平成 18 年度と比較して令和 3 年度は 1.811 倍）。

近年、健康保険法等の改正により高齢者の医療費の自己負担額が大きく増加しており、令和 4 年 10 月より後期高齢者の医療費自己負担割合も変更（2 割負担となる者が追加）されます。

この事業を長く継続するため医療費補助金の支給額抑制等の対策を、現在、理事会、評議員会で検討しており、会員の皆様にこの状況を認識いただきたく、ご報告させていただきます。

《参考》

医療費補助金の状況について

ここ 3 年度間の医療費補助金を受給された方の割合や、医療費補助金平均受給金額（年額）について掲載しておりますので、ご加入を検討される際の参考にしてください。

年度別		R1	R2	R3
本人	件 数 (件)	20,516	19,333	18,835
	受 給 者 数 (人)	4,913	4,757	4,715
	受給率(受給者数/退職会員数)	50.48%	48.38%	47.67%
	受給者 1 人当たり金額 (円)	50,937.00	50,754.43	51,069.82
配偶者	件 数 (件)	7,803	7,136	6,824
	受 給 者 数 (人)	2,162	2,066	2,000
	受給率(受給者数/退職会員数)	38.73%	36.83%	35.63%
	受給者 1 人当たり金額 (円)	37,647.78	36,333.98	34,382.70

追加事業として「感染症対策セット」 を配布しました

令和3年度は新型コロナ感染症拡大防止のため、駅伝大会や会員セミナー事業等が実施できませんでした。この事業の未執行費用については、令和4年度に追加事業を行うことで理事会及び評議員会で承認されました。

その追加事業として、令和4年6月下旬に互助会会員全員（令和4年4月1日時点の会員）に「感染症対策セット」を配布いたしました。今後の感染対策にご活用ください。

令和4年10月からの短時間労働者・非常勤職員 の被用者保険の適用拡大について

令和4年10月より地方公共団体に属する事業所に勤務する短時間労働者・非常勤職員においても、標準報酬月額等一定要件を満たした者は、地方公務員等共済組合法が適用拡大され、短期事業・保健事業適用の共済組合員となる予定となっております。

「一般財団法人高知縣市町村職員互助会」定款において、会員について以下のとおり規定されております。

「一般財団法人高知縣市町村職員互助会定款」抜粋
(会員)

第46条 互助会に会員を置く。

2 前項に規定する会員は、別表3に定める加入構成団体に属する職員とし、かつ次の各号に掲げるとおりとする。

- (1) 高知縣市町村職員共済組合の組合員
- (2) 公立学校共済組合高知支部の組合員のうち、市町村職員と同等の給与体系の下にある者
- (3) 高知県国民健康保険団体連合会の職員
- (4) 前各号に準じたものとして理事会において認めた団体の職員

3 略

注) 別表3に定める加入構成団体：高知県下の市（高知市を除く）町村、一部事務組合、高知県国民健康保険団体連合会、高知縣市町村職員共済組合、一般財団法人高知縣市町村職員互助会

このため、互助会定款第46条第2項に規定する構成団体に勤務する短時間労働者・非常勤職員においても、被用者保険の適用拡大の対象者は互助会会員になり以下のとおりとなります。

◎毎月、掛金（個人）・負担金（構成団体）を納めていただくこととなります。財源率は、それぞれ標準報酬月額の5/1000（現会員と同率）です。（会計年度任用職員である会員と同様）

◎互助会の給付等の適用は以下のとおりです。（会計年度任用職員である会員と同様）

- 一般事業 現職会員の給付事業、助成事業、厚生事業、公益事業等全て対象
- 団体定期保険事業 加入については各構成団体において取り扱いが異なります。
- 貸付事業 貸付償還表に定められた償還回数が1年以内である金額（150,000円）まで
- 退職福祉部事業 加入できません。

(注) 退職福祉部の退職会員であり適用拡大の対象者で共済組合員（本人）となるものについては、規程により医療費補助金・施設利用助成・研修旅行助成・短期人間ドック利用助成は中断となり、共済組合員（本人）である内は給付・助成の適用から外れます（弔慰金は除く）。（互助会報退職福祉部号、退職予定者準備セミナー資料、退職福祉部のしおりに記載）

特に短期人間ドック利用助成については、ご注意ください。令和4年度受診予定の方で、令和4年10月以降に受診を予定されている方は、助成を受けるためにはご本人自身で受診日を9月以前に変更してください。年度途中で共済組合員資格を取得された方は、その年度は、共済組合及び互助会の現職の会員への短期人間ドック利用助成が対象外であるためです。この会報は現職の会員のみへの配布です。対象の方がいらっしゃいましたら教えてあげてください。

・・・公益事業に対する助成のご案内・・・

公益事業の一環として次の内容で助成をしています

防災・文化事業等関係各部署の担当者さま、互助会担当者さま、以下の事業に対しましては、互助会より「公益事業助成金」として構成団体に助成します。様式第3号「公益事業助成金交付申請書」にて申請してください。年度一回の助成となります。

なお、①【講演会等の実施に対する助成】と②【防災支援事業及び健康対策事業の実施に対する助成】は同じ年度にそれぞれ申請できます。請求対象の費用等（他の補助や助成額を除く）が10万円を超えていた場合は、10万円を助成します。

①【講演会等の実施に対する助成】・・・助成額：100,000円の範囲内

構成団体が主催して、夏季大学の開催、または地域の住民を対象とする講演会を開催したときに助成の対象となります。

例：夏季大学や市・町・村民大学、②に限定されない講演会。

夏季大学や講演会・セミナーの開催に対する助成の申請には、開催要項等の記載がある書類（ポスター等）、費用の詳細が確認できる書類が必要添付書類となります。ポスターなどを作成していない場合は、周知方法等の確認ができるものを添付ください。

②【防災支援事業及び健康対策事業の実施に対する助成】・・・助成額：100,000円の範囲内

構成団体が、地域住民を対象とする防災支援・健康対策事業として、セミナーや講演会の開催、啓発事業、備品や備蓄品を購入されたときに助成の対象となります。

各構成団体では、年度の事業として災害対策費や健康医療対策費等の予算計上を行っている場合もあると思われますが、予算化の有無に関わらず対象となりますのでご活用ください。

※国や県からの補助金がある場合も、補助金を除いた部分に対して助成します。

毎年1回の申請が可能ですので、今年度、翌年度、翌々年度・・・と計画的に申請いただき、災害用の貯蓄備品等にご利用いただけたらと考えております。

★②の申請対象の内容の例

- ▶ 構成団体の〇〇病院（一部事務組合）では、地域住民を対象に「〇〇病院健康フェア」と題して、防災コーナー（起震車を使った地震体験・非常食の試食コーナーなど）や健康コーナーとして高血圧や栄養と食事についての講演、参加者の健康測定コーナー等の催しを開催。このフェアに支出した費用の一部を申請
- ▶ 構成団体の〇〇消防（一部事務組合）では、防災意識の高揚を図るために、地域住民を対象とした「ふれあい消防フェア」を開催。申請内容としては、防災時の救急体験（応急手当など）を盛り込んだ体験や防災用のグッズ展示等を行い、消防グッズ・防災対策グッズを参加者への配布用として購入し、この経費も含めて申請
- ▶ 市町村の直営公共施設等における器具を、地震等から守るため転倒防止具を購入
- ▶ 市町村役場や市町村の直営公共施設等の出入り口などに消毒液（消毒液スタンド含む）や検温器を設置



構成団体…当会に加入されている市町村役場等の地方自治体、一部事務組合、高知県国民健康保険団体連合会（国保連合会）、（一財）高知縣市町村職員互助会、高知縣市町村職員共済組合

団体保険制度のインターネットサービス 「みんなのMYポータル」が**アプリ化**されます!!

みんなのMYポータル

みんなのMYポータル(Web版・アプリ版)をご利用いただく事で、スマートフォンやPC等で加入内容の確認等、様々なサービスがご利用いただけます。(団体により利用できるサービスが異なります。)
まずは、WEB版のみんなのMYポータルで新規登録のうえ、アプリの利用登録をお願いします。



「新規登録」方法

※ドメイン指定受信や迷惑メール拒否設定をされている方は「@meijiyasuda.co.jp」からのメールを受信できるよう設定してください

はがきシーラー(中面)

ご登録にははがきシーラーが必要です

- PC利用** URLを入力し**ログイン画面**へ <https://be7.meijiyasuda.co.jp>
- スマホ利用** 二次元コードを読み取り**ログイン画面**へ

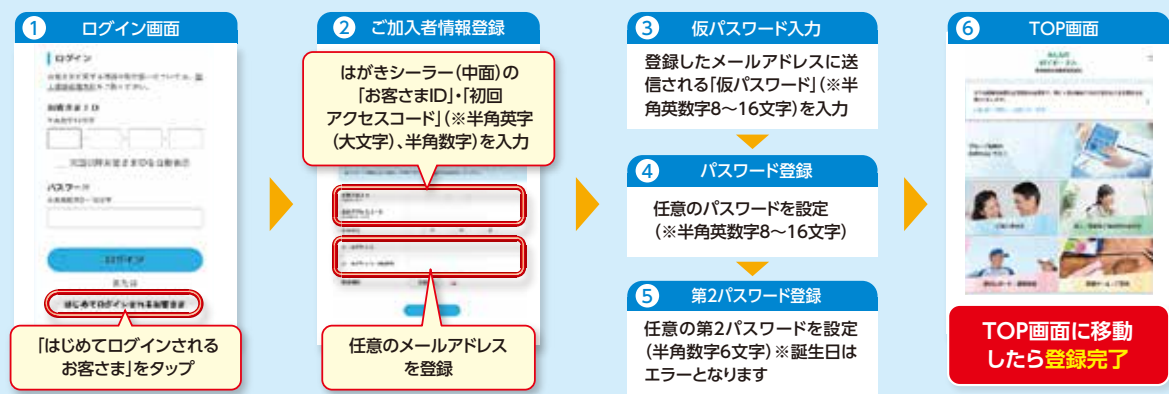

「お客さまID」と「パスワード」・「第2パスワード」について
「お客さまID」と「パスワード」・「第2パスワード」は、「みんなのMYポータル」でのお手続きで使用する大切なものです。以下のお客さま用メモ欄にお書きとめのうえ、保管されることをおすすめします。

「お客さま用メモ欄」 必ずお客さま自身でご記入ください

お客さまID 数字16桁	パスワード お客さまが設定した半角英数字8~16文字	第2パスワード お客さまが設定した数字6桁
---------------------	-----------------------------------	------------------------------

ご注意ください!

- お客さまIDとパスワード・第2パスワードは、第三者に知られると、勝手に使用されたり情報を盗まれたり、思いがけない被害を受ける可能性があります。ご家族やほかの人に知られないよう**ご自身で大切に保管してください**
- 当社担当者がお客さまIDとパスワード・第2パスワードをお客さまにおたずねすることはありません。第三者には**絶対に教えないでください**

アプリのインストール方法・LINE連携方法は裏面をご確認ください

1.アプリのインストール

アプリストアより「みんなのMYポータル」を検索し、配布元が「明治安田生命」であることを確認しインストールしてください



こちらの二次元コードからもインストールできます



←iOSの場合
Androidの場合▶



2.アプリの起動と初回登録

ダウンロード後、みんなのMYポータル「アプリ」のアイコンをタップし初回利用者登録をしてください

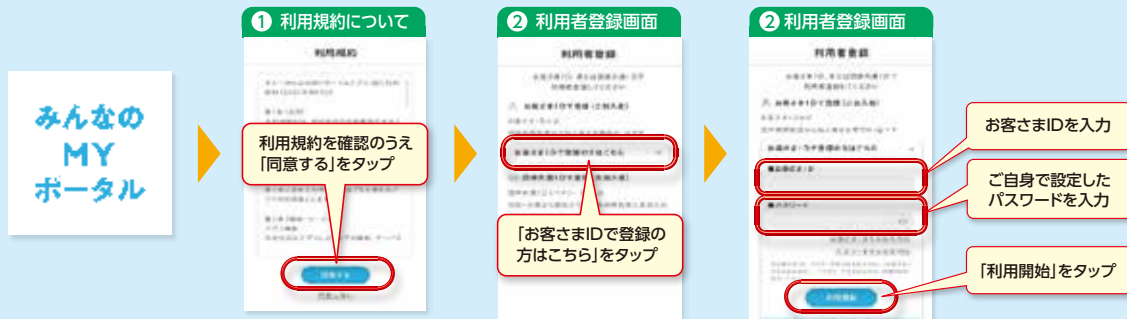

／ LINEをご利用の方は、新規登録後にLINE連携もお願いします ／

「LINE連携」方法

「LINE連携」すると、次回以降は「トーク画面」から直接ログイン(ID・パスワード不要)

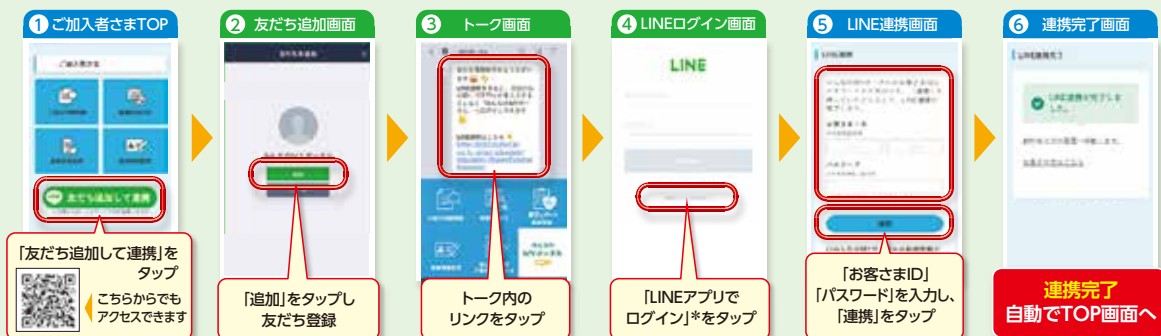

※複数のお客さまIDをお持ちの場合は、いずれかのIDのみLINE連携が可能です。

*「LINEアプリでログイン」が表示されない方は、LINEに登録済みのメールアドレス、パスワードを入力して「ログイン」をタップ

新規登録・操作方法で
お困りの方は

〈みんなのMYポータルサポートセンター〉

0120-565-609

平日9:00～18:00

(土曜・日曜・祝日・年末年始は除く)

※音声ガイダンスで案内される番号は「02」を選択してください

※アプリ機能のお問い合わせについては団体窓口または、アプリ内の利用ガイド内「お問い合わせ」に記載の「照会窓口」に連絡してください

明治安田生命

※下記の依頼事項に該当の場合は、以下の依頼票にご記入のうえ、互助会までFAXもしくは郵送してください。(FAX：088－823－5270)

一般財団法人 高知縣市町村職員互助会 御中

みんなのMYポータル ご登録情報 初期化等依頼票

■会員情報

カナ氏名	
被保険者番号	
所属所名	

■依頼事項

↓ いずれかにチェックのうえ、互助会にご提出ください。

以下に該当しない場合は、ご自身での確認が可能です。再度ご案内チラシをご確認ください。

パスワードのロック

※ログイン画面がパスワードを6回間違えて入力するとロックがかかります。

初期化が完了しましたらご連絡します。

はがきシーラー紛失

※再発行後、所属宛に発送します。

パスワード・第二パスワード失念

※両方のパスワードをお忘れの場合は、初期化が必要になります。

初期化が完了しましたらご連絡いたします。

県内の障害者施設の商品紹介④

～ジョブなしろ～

(黒潮町)



こんにちは！黒潮町にある「ジョブなしろ」です。ジョブなしろでは、約40年前から障害のある方がグアバの栽培を行っており、採れたグアバを使った様々な加工品を販売しています！



ジョブなしろでは、グアバ関連の商品で6次産業化に成功しており、6次産業化における全工程で障害のある方が活躍しています。



商品ラインナップ

※令和4年6月時点

商品名	内容量	価格 (税別)	
グアバドリンク	180ml	250円	
	360ml	400円	
グアバゼリー	170g	350円	
マンゴーゼリー	170g	350円	
グアバティー (リーフタイプ)	ノーマル	2.5g × 8袋	500円
	ゆず入り	2.5g × 8袋	500円
	グアバ果実入り	2.5g × 8袋	500円
	しょうが入り	2.5g × 8袋	500円
	レモングラス入り	2.5g × 8袋	500円
グアバ茶	きざみ	100g	750円
グアバ茶 Tバック	ノーマル	100g (4g × 25袋)	850円
	レモングラス入り	100g (4g × 25袋)	850円

以下の店舗で商品を取り扱っています！

- 【黒潮町】
- ・なぶら土佐佐賀
- ・ピオス大方 他
- 【四万十市】
- ・サルバ -四万十
- ・新時代ホテル四万十 他
- 【四万十町】
- ・ゆういんぐ四万十
- ・あぐり窪川 他



※上記以外にも取扱店舗がございますので、詳しくは下記の連絡先までご連絡ください。

※店舗により取扱商品に違いがあります。



【お問い合わせ先】

社会福祉法人土佐七郷会 ジョブなしろ
高知県幡多郡黒潮町田野浦 524

TEL : 0880-43-4666 FAX : 0880-43-3886



会員のひろば

多岐の文化

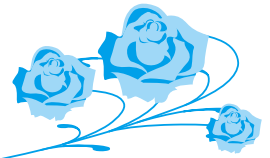

「佐川町立青山文庫」

佐川町役場 藤田 有紀さん（佐川町立青山文庫 学芸員）



【牧野富太郎博士】

佐川町立青山文庫は、牧野公園の山すそにある博物館です。館名に「文庫（図書館）」と付いているのは、前身となる川田文庫（1910年に創設された高知県初の私設図書館）が図書館だったからです。この図書館に、大正末から昭和初にかけて、田中光顕（佐川出身の元志士で、宮内大臣をつとめた人物）が収集した貴重な書籍や資料が寄附されました。これを契機に、田中の号「青山」を冠した青山文庫となり、博物館的要素が強まりました。

現在の青山文庫は、田中が寄附した幕末維新时期の資料を中心に展示を行っていますが、2022年は、朝ドラのモデルに決定して注目されている牧野富

太郎の生誕 160 年にあたりますので、現在は、牧野富太郎生誕 160 年記念特別展「牧野富太郎と佐川（前期）」・小展示「志士たちの遺墨」・学制 150 年記念小展示「佐川の学校」の 3 つの展示を開催しています（9月4日まで）。本物の資料の魅力をぜひご堪能ください。

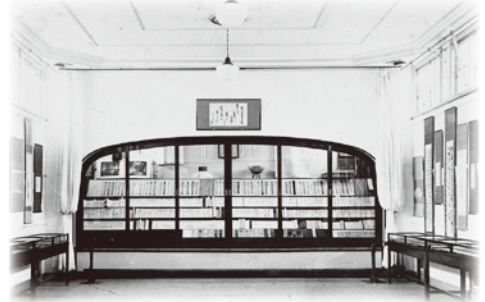

【青山文庫の展示風景（昭和初期）】

「佐川町立佐川地質館」

佐川町役場 森 浩嗣さん（佐川町立佐川地質館 学芸員）



私が学芸員として勤務している佐川地質館収蔵の標本の中には、大正年間に採集されたと記録が残っている化石があります。この標本を採集したのは、溝淵英治という方で、高知県で教員をされていたとのこと。高知県の地学は、1880年代のドイツ人地学者・ナウマンの来訪から始まりますが、その時にナウマンの泊った旅籠の主・外山矯もまた、昭和2年に亡くなるまで佐川周辺で化石を集めていたと伝わっています。

牧野富太郎博士は、晩年佐川町民報に化石博物館の設立を提案する手紙を送っていますが、この手紙の中には外山矯の名前が出てきます。分野は違えど高知で自然科学を志すものとして、この3人はどこかで接点があったのかもしれませんが。日本社会が文化的に成熟を始めた大正時代は、自然科学の標本もさかんに採取され始めた時代でもありました。佐川地質館は、ナウマンから始まる高知の地学史を未来に継承すべく、活動を行っています。



* 牧野富太郎博士による化石博物館設立提案の手紙

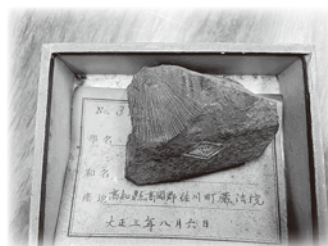

* 大正3年8月6日との日付が残る貝化石

みなさんからの 「おたより」紹介コーナー



☆寒い時期に初めての赤ちゃんが生まれたので、これから暖かくなってきたら、お散歩を楽しみたいな〜と、クロスワードを解きながら夫婦で話しました♪

土佐市民病院 上田 章仁さん



宿毛市役所 中平 杏さん



いの町役場 高橋 礼子さん

☆息子雅治は大変タフですので、お散歩に行くと、1時間くらいは歩きっぱなしになります。大人の方がへとへとです。

香美市役所 高橋 理さん

★クロスワード楽しくさせていただきました。越知町にたくさん魅力的なお店があるのを知りました。カラー写真で紹介してくれ、おいしい物やかわいい物など、とても良かったです。

香南市役所 中澤 大介さん

★今年度で定年退職となります。

S60 採用して頂き、その間、本当に色々なことがありました。まわりの方々に助けて頂きながら、感謝しながらその日を迎えたと思っています。

四万十市民病院 中村 しのぶさん

☆クロスワードパズルを解いて、私が答えの「うすぎでおさんぽ」だ!と言うと、横で聞いていた娘が「寒そうですね〜」と間髪入れずにコメントしました。子供は聞いていないようで、親の言うことを聞いているもんだなぁと思ったことでした。ということで、答えは「うすぎでさんぽ」です。越知町の「仙八」さんのトンカツと唐揚げ、気になる〜!!

香南市役所 高橋 美弥さん

☆えい季節となりました。

クソ暑い土佐の夏 その前の梅雨までのわずかな快適なシーズンを楽しませう。

佐川町役場 宮崎 篤子さん



土佐市民病院 森 真有子さん

Ultra Quiz

ごじょかいほー ウルトラクイズ

ヨコのカギ

- ①賞与。特別手当。
- ④紙〇〇〇〇にジュースを入れて飲む。
- ⑦〇〇〇〇市場が豊洲に移転しました。
- ⑨9回〇〇〇のサヨナラホームラン。
- ⑩電圧の単位。
- ⑪2014年の流行語にもなった「〇〇〇〇ウォッチ」。
- ⑬〇〇〇〇⇄悲しい
- ⑯色んな〇〇〇〇の昆虫が展示されている。
- ⑱〇〇〇〇メイドスーツを購入する。
- ⑳ヨーロッパにある永世中立国。
- ㉑東京にある若者の街。
- ㉒警備体制の〇〇が甘い。
- ㉓〇〇〇〇欠席で周囲が心配する。
- ㉔キングオブポップス。〇〇〇〇・ジャクソン。

- ①あかりをつけましょ 〇〇〇〇に♪
- ②水戸が名産地で知られる発酵食品。
- ③気のゆるみ。相手の〇〇〇〇につけこむ。
- ⑤第一チェックポイントを〇〇〇〇する。
- ⑥誇り。男の〇〇〇〇〇〇を賭けた対決。
- ⑧彼女を〇〇〇〇〇〇席にエスコートする。
- ⑫新型〇〇〇〇〇〇ワクチンを接種する。
- ⑭回転〇〇〇〇〇〇でボールを拾う。
- ⑮動物園を英語で言うと？
- ⑰弁解。弁明。遅刻の〇〇〇〇
- ⑱他人の言ったとおりには言い返すこと。〇〇〇〇返し
- ⑲入閣への〇〇〇〇に固辞の意向を示す。
- ㉑〇〇〇〇アップのためにビジネススクールに通う。
- ㉓値上がりすると〇〇〇〇を張って投資する。

【問題】 全部できたら二重ワクの8文字をA B C 順に読んでください。そのことばが答えです。

クロスワード・パズル

タテのカギ

今月のプレゼント

クイズ正解者の中から厳正なる抽選により、当会より佐川町の詰合せを4名様にお送りします。

- ・新高梨ドレッシング・さわかおこし・ほうじ茶
- ティーバック・果実ごろっとジャム
- ・土佐文旦マーマレード・さわおつまみ(いたどり)



～前回クイズの解答～

「ウスギデオサンポ (薄着でお散歩)」

応募の際には、クイズの答えと組合員証番号をご記入いただきますようお願いいたします。クイズ正解者の中から厳正なる抽選により下記の5名の方に、当会より本山町の「特産品の詰合せ」をお送りしました。

おめでとうございます。

- 須崎市 森光 香苗 さん
- 四万十市 浜田 弥生 さん
- 宿毛市 中平 杏 さん
- 土佐市民病院 上田 章仁 さん
- 香美市 山中 詩麻 さん

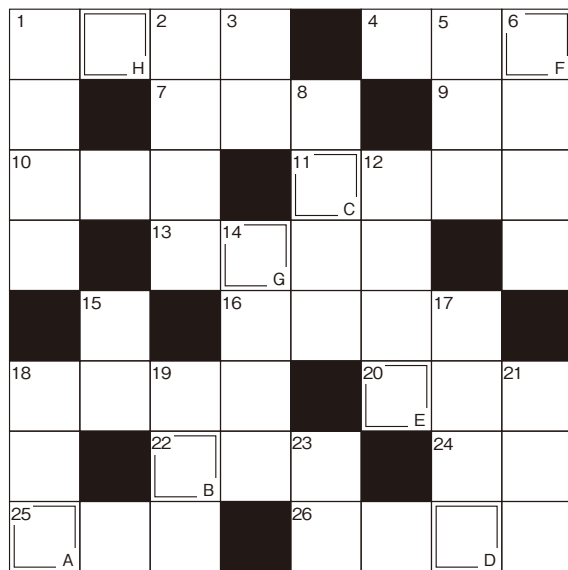

◆◆◆応募方法◆◆◆

- *ハガキに答えを書いて応募してください。(1人1通に限ります)
- *所属所名・組合員証番号・氏名を明記してください。
- *令和4年8月31日(水)必着分で締切とさせていただきます。
- *応募宛先は、
〒780-0870 高知市本町5丁目3-20
(一財)高知県市町村職員互助会
7月号クイズ係 まで

さかわ・酒ぶら上町歩き ～筆頭家老の城下町～

コース名／・歴史散策コース・お買い物コース
・佐川の酒・酒蔵めぐりコース・牧野富太郎コース

実施団体／NPO法人佐川くろがねの会

料金／300円(但し10名以下は一律3,000円)

問 さかわ観光協会 TEL 0889-20-9500

要予約



江戸時代に、主に商人が店舗・居宅を構えていた、佐川町・上町。

現在では、酒造会社の司牡丹の酒蔵等が軒を連ね、別名酒蔵の道と呼ばれている。

江戸時代、造り酒屋の有力商人であつた黒金屋の建物が現在では、「竹村家住宅」として、国の重要文化財に指定されている。

同じく造り酒屋であつた生金屋の建物が、現在では、「旧浜口家住宅」として、国の登録有形文化財に指定されている。

佐川町上町歩きでは、4つのコースからお選びいただき、NPO法人佐川くろがねの会の地元ガイドと共に、歴史ある町並みを歩くことができる。

佐川町 上町エリアのお食事処



杉や

地元の米や野菜をつかった「日替わりランチ」は、メインが肉か魚を選ぶことができます。夜は2,800円～のおまかせコースがあり、酒の肴として「かゆいところに手が届く」絶妙なメニューでおもてなしいただけます。

営業時間：11:00～14:30 ・ 18:00～21:00（予約制）

定休日：月曜・火曜

電話番号：0889-22-1808

大正軒

創業大正二年の老舗うなぎ専門店。大阪にも店舗を構え現在の店主が四代目となる。じっくりと焼いた肉厚のうなぎに、秘伝のたれをぐらせた蒲焼は、一口食べた瞬間、思わず顔がほころぶ。店内は完全個室。要予約。

営業時間：11:30～14:00 ・ 17:00～19:00

定休日：日曜日 ※前日までの予約制

電話番号：0889-22-0031





さかわかき氷街道2022

開催期間

7/1 金 ▶ 9/30 金

佐川町の夏の風物詩となったさかわかき氷街道。地元の食材を使った各店舗さんのオリジナリティー溢れるかき氷をご紹介します。

【紡ぎ工房kichi】



桜らんまんかき氷



kichi氷

【おかしの家 Repos】



生ショコラかき氷



いちごみるくかき氷

【こじゃんとはたら来家さかわ】



山田トマト使用のかき氷



こじゃんといちごのかき氷



ダブルジンジャーかき氷

【霧生園】



さかわのブルーベリーかき氷

【ひさ川】



ゴロゴロいちごかき氷



さっぱり梅かき氷

【レストラン高知】



霧山緑茶のかき氷



土佐文旦のかき氷

【旧浜口家住宅(さかわ観光協会)】



Verr Berry かき氷



さかわの緑茶かき氷



さかわの苺かき氷



和風きなこかき氷



※かき氷の内容は予告無く変更になる可能性があります。

さかわかき氷街道の問合せ
一般社団法人 さかわ観光協会
〒789-1201 高岡郡佐川町甲1474番地
☎0889-20-9500 休日：毎週月曜日